



# MONITORUL OFICIAL

## AL

## ROMÂNIEI

Anul 190 (XXXIV) — Nr. 1158 bis

PARTEA I  
LEGI, DECRETE, HOTĂRĂRI ȘI ALTE ACTE

Mărti, 29 noiembrie 2022

### SUMAR

#### Pagina

Anexa la Ordinul ministrului dezvoltării, lucrărilor publice și administrației nr. 3.047/2022 pentru aprobarea Schemei de finanțare — Condiții de accesare a fondurilor europene aferente Planului național de redresare și reziliență în cadrul apelului de proiecte PNRR/2022/C11/I.4, componenta 11 — Turism și cultură, investiția I.4 — Implementarea a 3.000 km trasee cicloturistice .....	3–85
---	------

# ACTE ALE ORGANELOR DE SPECIALITATE ALE ADMINISTRAȚIEI PUBLICE CENTRALE

MINISTERUL DEZVOLTĂRII, LUCRĂRILOR PUBLICE ȘI ADMINISTRAȚIEI

## ORDIN

**pentru aprobarea Schemei de finanțare — Condiții de accesare a fondurilor europene aferente Planului național de redresare și reziliență în cadrul apelului de proiecte PNRR/2022/C11/I.4, componenta 11 — Turism și cultură, investiția I.4 — Implementarea a 3.000 km trasee cicloturistice\*)**

Având în vedere prevederile Regulamentului (UE) 2020/2.094 al Consiliului din 14 decembrie 2020 de instituire a unui instrument de redresare al Uniunii Europene pentru a sprijini redresarea în urma crizei provocate de COVID-19 și ale Regulamentului (UE) 2021/241 al Parlamentului European și al Consiliului din 12 februarie 2021 de instituire a Mecanismului de redresare și reziliență,

luând în considerare prevederile Ordonanței de urgență a Guvernului nr. 124/2021 privind stabilirea cadrului instituțional și financiar pentru gestionarea fondurilor europene alocate României prin Mecanismul de redresare și reziliență, precum și pentru modificarea și completarea Ordonanței de urgență a Guvernului nr. 155/2020 privind unele măsuri pentru elaborarea Planului național de redresare și reziliență necesar României pentru accesarea de fonduri externe rambursabile și nerambursabile în cadrul Mecanismului de redresare și reziliență, aprobată cu modificări și completări prin Legea nr. 178/2022, cu modificările și completările ulterioare,

ținând cont și de prevederile Hotărârii Guvernului nr. 209/2022 pentru aprobarea Normelor metodologice de aplicare a prevederilor Ordonanței de urgență a Guvernului nr. 124/2021 privind stabilirea cadrului instituțional și financiar pentru gestionarea fondurilor europene alocate României prin Mecanismul de redresare și reziliență, precum și pentru modificarea și completarea Ordonanței de urgență a Guvernului nr. 155/2020 privind unele măsuri pentru elaborarea Planului național de redresare și reziliență necesar României pentru accesarea de fonduri externe rambursabile și nerambursabile în cadrul Mecanismului de redresare și reziliență,

având în vedere Referatul de aprobare nr. 129.485 din data de 16.11.2022 al Direcției generale implementare Plan național de redresare și reziliență,

având în vedere prevederile art. 6 alin. (1) și ale art. 12 lit. b) din Ordonanța de urgență a Guvernului nr. 212/2020 privind stabilirea unor măsuri la nivelul administrației publice centrale și pentru modificarea și completarea unor acte normative, aprobată cu modificări prin Legea nr. 109/2021,

în temeiul art. 12 alin. (6) din Hotărârea Guvernului nr. 477/2020 privind organizarea și funcționarea Ministerului Dezvoltării, Lucrărilor Publice și Administrației, cu modificările și completările ulterioare,

**ministrul dezvoltării, lucrărilor publice și administrației emite următorul ordin:**

Art. 1. — Începând cu data intrării în vigoare a prezentului ordin se aprobă Schema de finanțare — Condiții de accesare a fondurilor europene aferente Planului național de redresare și reziliență în cadrul apelului de proiecte PNRR/2022/C11/I.4, componenta 11 — Turism și cultură, investiția I.4 —

Implementarea a 3.000 km trasee cicloturistice, având cuprinsul prevăzut în anexa care face parte integrantă din prezentul ordin.

Art. 2. — Prezentul ordin se publică în Monitorul Oficial al României, Partea I.

Ministrul dezvoltării, lucrărilor publice și administrației,  
**Cseke Attila-Zoltán**

București, 29 noiembrie 2022.  
Nr. 3.047.

\*) Ordinul nr. 3.047/2022 a fost publicat în Monitorul Oficial al României, Partea I, nr. 1158 din 29 noiembrie 2022 și este reprodus și în acest număr bis.

Anexă  
la Ordinul ministrului dezvoltării, lucrărilor publice și administrației nr. 3047/2022

---

**PLANUL NAȚIONAL DE REDRESARE ȘI REZILIENȚĂ**  
**SCHEMĂ DE FINANȚARE - CONDIȚII DE ACCESARE A FONDURILOR**  
**EUROPENE AFERENTE PNRR**  
**ÎN CADRUL APELULUI DE PROIECTE**  
**PNRR/2022/C11/I4**

---

**COMPONENTA C11 - TURISM ȘI CULTURĂ**  
**INVESTIȚIA I.4**

## PREAMBUL

Prezentul ghid de finanțare se aplică apelului de proiecte aferent *Investiției I.4* din *Componenta 11 - Turism și cultură* în cadrul Planului Național de Redresare și Reziliență (PNRR).

Prezentul document se adresează tuturor potențialilor solicitanți pentru apelul de proiecte.

Interpretarea informațiilor incluse în cererea de finanțare se realizează sistematic, în conformitate cu prevederile Ghidului specific privind regulile și condițiile aplicabile finanțării din fondurile europene aferente PNRR în cadrul apelului de proiecte aferent *Investiției I.4* din *Componenta 11 - Turism și cultură* în cadrul Planului Național de Redresare și Reziliență (PNRR), aprobate și publicate pe site-ul MDLPA.

Aspectele cuprinse în documentele ce derivă din *Componenta 11 - Turism și cultură* din cadrul Planului Național de Redresare și Reziliență (PNRR) și modul său de implementare vor fi interpretate de către Ministerul Dezvoltării, Lucrărilor Publice și Administrației în calitate de Coordonator de Reformă/Investiții, cu solicitarea opiniei Ministerului Investițiilor și Proiectelor Europene, în calitate de coordonator național PNRR și a Comisiei Europene privind Decizia Consiliului Uniunii Europene de punere în aplicare. Acestea se realizează cu respectarea legislației în vigoare și folosind metoda de interpretare sistematică.

Conform indicatorilor din Jalonului 342, Componenta 11 în cadrul PNRR, Ministerul Dezvoltării, Lucrărilor Publice și Administrației, în calitate de Coordonator de Reformă/Investiții stabilește prin prezenta schemă de finanțare (ghid specific) criteriile de eligibilitate și de evaluare a proiectelor, condițiile pentru cererea de finanțare și etapele de implementare a proiectelor. În urma semnării contractelor de finanțare și a implementării proiectelor conform specificațiilor, se va atinge ținta 343, Componenta 11 în cadrul PNRR, privind realizarea a minimum 3.000 km de trasee cicloturistice.

În înțelesul acestui document, schema de finanțare nu reprezintă schemă de finanțare de ajutor de stat sau schemă de ajutor de minimis.

## IMPORTANT

Vă recomandăm, ca înainte de a începe completarea cererii de finanțare pentru apelul de proiecte aferent *Investiției I.4* din *Componenta 11 - Turism și cultură* în cadrul Planului Național de Redresare și Reziliență (PNRR), să vă asigurați că ați parcurs toate informațiile prezentate în acest document și să vă asigurați că ați înțeles toate aspectele legate de specificul intervențiilor finanțate din fondurile europene aferente.

Vă recomandăm, ca până la data limită de depunere a cererilor de finanțare în cadrul prezentului apel de proiecte să consultați periodic aplicația <https://mdlpa.ro/pages/pnrr> pentru a urmări eventualele modificări/interpretări ale condițiilor specifice, precum și alte comunicări/clarificări pentru accesarea fondurilor europene aferente PNRR.

## 1. DESCRIEREA COMPONENTEI 11 - TURISM ȘI CULTURĂ, INVESTIȚIA I.4 (VELO)

Obiectivul general al PNRR este dezvoltarea României prin realizarea unor programe și proiecte esențiale, care să sprijine reziliența, nivelul de pregătire pentru situații de criză, capacitatea de adaptare și potențialul de creștere, prin reforme majore și investiții cheie cu fonduri din Mecanismul de Redresare și Reziliență.

Obiectivul specific al PNRR este de a atrage fondurile puse la dispoziție de Uniunea Europeană prin *NextGeneration EU*<sup>1</sup>, în vederea atingerii jaloanelor și a țințelor în materie de reforme și investiții.

Informații utile se regăsesc la adresele:

[https://www.consilium.europa.eu/en/documents-publications/public-register/public-register-search/results/?DocumentNumber=12319%2F21&DocumentLanguage=EN&OrderBy=DOCUMENT\\_DATE+DESC](https://www.consilium.europa.eu/en/documents-publications/public-register/public-register-search/results/?DocumentNumber=12319%2F21&DocumentLanguage=EN&OrderBy=DOCUMENT_DATE+DESC)

(Decizia Consiliului UE de punere în aplicare a PNRR)

<https://mfe.gov.ro/pnrr/>

(Date generale privind Programul Național de Redresare și Reziliență)

<https://mfe.gov.ro/wp-content/uploads/2021/10/6490dca26adc981072e7c597cc551a0d.rar>

(Descrierea Componentei 11 - Turism și cultură)

### 1.1 Pilon, componentă, obiectiv general

**Pilonul IV. Coeziune socială și teritorială** sprijină consolidarea coeziunii, ținând seama de disparitățile locale, regionale și naționale, inclusiv de decalajele rurale/urbane, de atenuarea disparităților teritoriale, de promovarea unei dezvoltări regionale echilibrate, încurajând incluziunea și integrarea grupurilor defavorizate, în conformitate cu principiile Pilonului european al drepturilor sociale. Aceasta vizează implementarea politicilor teritoriale, inclusiv a mobilității urbane, punând accentul pe investițiile verzi și digitale și pe reducerea disparităților regionale, respectiv dezvoltarea sectorului turismului și sprijinirea tranziției digitale a sectorului cultural și a celui creativ. Reformele și investițiile vor conduce la crearea de locuri de muncă stabile și de înaltă calitate, vor permite consolidarea dialogului social, a infrastructurii și a serviciilor, precum și a sistemelor de protecție și bunăstare socială.

**Obiectiv general** al Componentei 11 - Turism și cultură îl reprezintă creșterea coeziunii sociale, economice și teritoriale și creare de noi locuri de muncă în special în mediu rural, prin:

- 1) Promovarea transformării socio-economice durabile în zonele rurale și defavorizate prin dezvoltarea unei rețele de Organizații Regionale de Management al Destinațiilor (OMD) și sprijinirea investițiilor locale în turism;
- 2) Sprijinirea mobilității durabile prin crearea unei rețele naționale velo, care să includă rute EuroVelo;
- 3) Reducerea decalajului de acces la cultură între zonele rurale și cele urbane mari.

### 1.2 Obiectiv specific, axe de investiții și ținte ale componentei

În cadrul *Componentei 11 - Turism și cultură*, Ministerul Dezvoltării, Lucrărilor Publice și Administrației (MDLPA) coordonează, prin Centrul Național de Coordonare Velo (CNCV), **Investiția I.4 - Implementarea a 3.000 km de trasee cicloturistice**.

**Obiectivul investiției** este sprijinirea transportului durabil prin dezvoltarea infrastructurii de trasee cicloturistice la nivel național. Stabilirea și amplasarea traseelor cicloturistice se va face în raport cu celelalte investiții din *Componenta 11 - Turism și cultură*, prin care este vizată creșterea accesibilității zonelor turistice și dezvoltarea infrastructurii aferente.

Trasee selectate se vor conforma direcțiilor strategice stabilite în cadrul *Studiului privind stabilirea, identificarea și distribuția teritorială a traseelor cicloturistice la nivel național*<sup>2</sup>, elaborat de Centrul Național de Coordonare Velo.

<sup>1</sup> [https://europa.eu/next-generation-eu/index\\_ro](https://europa.eu/next-generation-eu/index_ro)

<sup>2</sup> [https://mdlpa.ro/userfiles/pnrr\\_componenta11/studiuv1.pdf](https://mdlpa.ro/userfiles/pnrr_componenta11/studiuv1.pdf)  
[https://mdlpa.ro/userfiles/pnrr\\_componenta11/anexa1.pdf](https://mdlpa.ro/userfiles/pnrr_componenta11/anexa1.pdf)  
[https://mdlpa.ro/userfiles/pnrr\\_componenta11/anexa2.pdf](https://mdlpa.ro/userfiles/pnrr_componenta11/anexa2.pdf)

## 2. INFORMAȚII PRIVIND APELUL DE PROIECTE

### 2.1 Tipul apelului de proiecte

Pentru *Investiția I.4 din Componenta 11 - Turism și cultură* se lansează **apel deschis competitiv, pe priorități de intervenții (PI)**, destinat **solicitanților eligibili, cu buget diferențiat pe priorități de intervenții, definit de valoarea unitară a intervențiilor (Capitolul 2.2), în baza criteriilor de eligibilitate de la Capitolul 2.3 și a criteriilor de selecție (Anexa 1).**

**Termenul de finalizare a proiectelor nu poate depăși data de 30 iunie 2026.**

Semnarea contractului de finanțare se va realiza între Ministerul Dezvoltării, Lucrărilor Publice și Administrației (MDLPA), în calitate de coordonator de investiție și beneficiar (lider de parteneriat sau beneficiar individual). Proiectele pot fi implementate de către Compania Națională de Investiții (CNI) în calitate de structură de implementare definită conform art. 3, alin. n) din OUG nr.124/2021, aprobat prin Legea nr.178/2022.

**Apelul conține 2 priorități de intervenții (PI):**

#### PI1 - TRASEE MIXTE

Pentru **PI1 - TRASEE MIXTE** pot depune proiect parteneriate formate din doi sau mai mulți beneficiari eligibili, din următoarele categorii:

- unitățile administrativ-teritoriale, organizate la nivel de județ, comună, oraș și municipiu de rang I/II, respectiv asociațiile de dezvoltare intercomunitară, astfel cum sunt definite în *OG nr. 57/2019 privind Codul administrativ, cu modificările și completările ulterioare*;
- Ministerul Mediului, Apelor și Pădurilor, pentru realizarea de trasee cicloturistice pe digurile cursurilor de apă administrate de Administrația Națională "Apele Române" (ANAR) sau de structurile teritoriale ale acesteia;
- Ministerul Dezvoltării, Lucrărilor Publice și Administrației, în cazul desemnării Companiei Naționale de Investiții (CNI) ca structură de implementare în cadrul proiectelor depuse în parteneriat.

În cazul proiectelor depuse în parteneriat, partenerii vor desemna lider de parteneriat un UAT județ sau o autoritate a administrației publice centrale.

În cadrul apelului de proiecte, pentru PI1- TRASEE MIXTE, solicitanții parteneri au dreptul să fie incluși în cel mult două cereri de finanțare. Un beneficiar poate avea calitatea de lider de parteneriat pentru maxim două cereri de finanțare.

#### PI2- TRASEE PE DIGURI

Pentru **PI2- TRASEE PE DIGURI** poate depune proiecte în mod individual Ministerul Mediului, Apelor și Pădurilor, pentru realizarea de trasee cicloturistice pe digurile cursurilor de apă administrate de Administrația Națională "Apele Române" (ANAR) sau de structurile teritoriale ale acesteia.

În cazul PI2 - TRASEE PE DIGURI, **Ministerul Mediului, Apelor și Pădurilor** are dreptul să depună mai multe cereri de finanțare.

Un traseu cicloturistic, inclusiv secțiuni componente ale acestuia poate să facă obiectul doar unei singure cereri de finanțare.

### 2.2 Indicatorii de proiect

Indicatorii de proiect sunt:

- Lungime traseu cicloturistic (km);

- b. Lungime traseu suprapus cu EuroVelo 6 (km);
- c. Lungime traseu suprapus cu EuroVelo 13 (km);
- d. Lungime traseu suprapus cu Via Transilvanica (km);
- e. Lungime traseu suprapus cu Velo Râuri (km);
- f. Lungime traseu suprapus cu Velo Carpatica (km);
- g. Număr de obiective cultural-turistice din *Investiția I.1 „Promovarea 12 rute turistice/culturale”*, selectate la finanțare prin Componenta 11 din PNRR<sup>3</sup>.

### 2.3 Sumele alocate pentru apelul de proiecte

Bugetul total alocat pentru *Investiția I.4 din Componenta 11 - Turism și cultură* este echivalentul în lei a sumei de 247,5 milioane euro, la cursul valutar Infoeuro din luna octombrie 2022 de 1 euro=4,9481 lei.

Suma alocată apelului contribuie la obiectivele asumate pentru realizarea indicatorilor:

- din domeniul climei: în proporție de 100%,
- din domeniul digital: în proporție de 0%.

**Bugetul apelului, pe priorități de intervenții:**

PRIORITATE DE INTERVENȚIE	BUGET
PI1- TRASEE MIXTE	197,5 milioane euro
PI2- TRASEE PE DIGURI	50,0 milioane euro

În cazul în care în urma procesului de evaluare și selecție, valoarea cumulată a proiectelor depuse pe PI2 și selectate pentru finanțare în cadrul prezentului apel nu atinge bugetul alocat pentru PI2, bugetul rămas neacoperit se va realoca în mod automat pentru proiectele depuse pe PI1.

În funcție de evoluția globală a PNRR, MDLPA, în calitate de coordonator de reformă/investiții, poate decide aplicarea prevederilor Articolul 24, alin. (1) din *OUG nr. 124/2021*.

#### Valoarea unitară a intervențiilor

Costurile unitare aferente *Investiției I.4* trebuie să se încadreze în valoarea de **cost unitar mediu/km de traseu cicloturistic amenajat, de 82.500 euro/km, fără TVA** (bugetul total alocat/ 3.000 km trasee cicloturistice).

#### Bugetul alocat pentru realizarea unui traseu cicloturistic

Bugetul eligibil alocat pentru realizarea unui traseu cicloturistic se determină prin înmulțirea lungimii traseului cicloturistic (în km, rotunjit la 0 decimale) și a costului unitar mediu (82.500 euro/km, fără TVA).

<sup>3</sup> aprobate prin *Ordin comun MIPE nr. 1540 din 2022/MAT nr. 1166 din 2022/MC nr. 3092 din 2022/MDLPA nr. 1283 din 2022*

$$\text{BUGET ALOCAT} = \text{LUNGIME TRASEU (km)} \times \text{COST UNITAR MEDIU (82.500 euro/km)}$$

În cazul proiectelor depuse în cadrul acestui apel, valoarea TVA aferentă cheltuielilor eligibile va fi asigurată, în conformitate cu legislația în vigoare, din bugetul coordonatorului *Investiției I.4 din Componenta 11 - Turism și cultură*, Ministerul Dezvoltării, Lucrărilor Publice și Administrației.

Orice cheltuială care depășește bugetul eligibil alocat constituie cheltuială neeligibilă și va fi suportată de beneficiar din surse proprii.

În cazul depășirii bugetului alocat, ultimul solicitant aflat pe lista proiectelor eligibile, întocmită în ordinea descrescătoare a punctajului, care atinge limita de buget alocat în cadrul prezentului apel, va putea opta ori pentru contractarea proiectului la un buget redus față de realizările fizice asumate prin aplicație, ori pentru reducerea lungimii traseului până la limita bugetului rămas disponibil. [ex. Solicitantul "X", propune realizarea a 350 km traseu, cu buget inițial de 28.875.000 euro. Aflat pe ultima poziție în ordinea punctajului, din bugetul total alocat pe apel a rămas disponibilă suma de 25.000.000 euro. În urma notificării primite după etapa de evaluare, solicitantul "X" poate opta pentru contractarea proiectului inițial, asumându-și finanțarea diferenței de 3.875.000 euro, cheltuială neeligibilă în condițiile apelului, sau poate reduce lungimea traseului la 303 km, astfel încât să se încadreze în bugetul rămas disponibil. În cazul în care nu va opta pentru niciuna din aceste variante, aceeași opțiune se vor oferi următorului solicitant de pe listă, ș.a.ș.m.d., păstrând aceeași raționament].

## 2.4 Criterii de eligibilitate a proiectului

HG nr. 441/2022 pentru aprobarea normelor metodologice privind crearea, amenajarea și omologarea traseelor de cicloturism stabilește cadrul legal pentru crearea, amenajarea și omologarea traseelor de cicloturism, precum și instituțiile responsabile cu operaționalizarea, întreținerea și monitorizarea infrastructurii de cicloturism.

Traseele cicloturistice se pot realiza pe piste pentru biciclete, drumuri pentru cicliști, drumuri de utilitate privată deschise circulației publice<sup>4</sup>, suprafețe de rulare amenajate în zona de protecție aferentă drumurilor deschise circulației publice, drumuri forestiere, poteci și trasee amenajate în fondul forestier, diguri și zone de protecție la inundație ale cursurilor de apă și pe eventuale alte tipuri de căi de comunicație deschise circulației bicicletelor.

**Pentru traseele cicloturistice propuse spre finanțare este necesară îndeplinirea următoarelor condiții cumulative:**

**Pentru PI1- TRASEE MIXTE, sunt eligibile trasee care:**

- traversează minimum 3 județe, axă principală<sup>5</sup>,
- sunt continue pe o lungime de minimum 150 km,
- includ conexiuni secundare<sup>6</sup> către obiectivele turistice-culturale din Componenta 11, Investiția I.1 "Promovarea celor 12 rute culturale/turistice", pe o rază de maxim 10 km de la axa principală propusă,
- se realizează pe terenuri aflate în domeniul public sau privat al unităților administrativ-teritoriale, al statului român sau cele aflate în administrarea ANAR/Compania Națională de Căi Ferate „CFR” și structurilor descentralizate ale acestora/altor autorități ale administrației publice centrale/instituții publice/instituții de interes local sau pe terenuri ale beneficiarilor

<sup>4</sup> Sunt eligibile doar cheltuielile cu marcate și indicatoare

<sup>5</sup> Axă principală: traseu cicloturistic de tip liniar sau circular, la nivelul a minimum 3 județe, cu posibilitatea realizării unor bifurcații care să permită suprapunerea cu una sau mai multe tematici de trasee la nivel internațional/național/regional/județean.

<sup>6</sup> Conexiune secundară: un segment de traseu de tip linear, care are punctul de plecare de la o axă principală, respectiv minim un punct de sosire la un obiectiv cultural-turistic din Investiția "12 rute culturale-turistice"



persoane juridice de drept privat (unități de cult, ONG-uri sau persoane fizice), în situația în care beneficiarul eligibil este titularul unui drept real asupra terenului, care îi dă posibilitatea să solicite și să obțină autorizație de construire pe întreaga durată de viață a construcției.

**Pentru PI2- TRASEE PE DIGURI, sunt eligibile trasee care:**

- a. sunt continue pe o lungime de minimum 10 km,
- b. traversează teritoriul a cel puțin două UAT-uri din categoria: comune, orașe sau/și municipii,
- c. se realizează pe terenuri domeniul public/privat ale statului, pe digurile cursurilor de apă administrate de către Administrația Națională Apele Române.

**Respectarea principiilor privind dezvoltarea durabilă, egalitatea de șanse, de gen, nediscriminarea, accesibilitatea**

În procesul de pregătire, verificare, implementare și durabilitate a contractului de finanțare, solicitantul respectă legislația națională și comunitară aplicabilă în domeniul egalității de șanse, de gen, nediscriminare, accesibilitate (a se vedea Declarația de angajament).

## 2.5 Tipuri de activități și categorii de cheltuieli eligibile

### 2.5.1 Activități eligibile pe tipuri de infrastructură și categorii de UAT-uri

Cu respectarea condițiilor de la pct. 2.4, pentru a asigura continuitatea traseului cicloturistic pe toate categoriile de drumuri publice și categoriile de terenuri, se propun următoarele categorii de investiții, aferente teritoriului pe care îl traversează:

#### A. Marcaje și indicatoare (traseu sugerat pentru biciclete)

Marcajele și indicatoarele se vor realiza conform standardelor în vigoare la momentul realizării marcajului. Aceste marcaje și indicatoare se vor amplasa pe tot parcursul traseului cicloturistic. Traseul sugerat pentru biciclete conform standardului, se va realiza doar pe carosabil, fiind interzisă amenajarea acestuia pe trotuare.

#### B. Reparații (piste pentru biciclete existente)

Se vor executa lucrări de reparații ale pistelor pentru biciclete, care au depășit perioada de garanție sau de durabilitate (în cazul pistelor realizate din fonduri nerambursabile). Lucrările se vor executa local și vor consta în reabilitarea gropilor, lărgire profil transversal și elemente care să asigure siguranța și confortul în deplasare. Se exclud piste pentru biciclete existente amenajate pe trotuar.

#### C. Lucrări de tasare și reabilitare drum/teren (se exclud drumurile asfaltate)

Se vor executa lucrări de tasare pe drumuri/poteci pietruite/terenuri, astfel încât să se asigure planeitatea căii de rulare și evacuarea apelor de suprafață.

#### D. Piste pentru biciclete, cale de rulare realizată din asfalt. Nu sunt eligibile piste pentru biciclete realizate pe trotuar

Pe toate categoriile de drumuri (naționale, județene, locale) din afara localităților, în care traficul auto este intens (conform date Centrul de Studii Tehnice Rutiere și Informatică-CESTRIN), se pot realiza drumuri/piste/culoare pentru biciclete, astfel încât să asigure deplasarea în ambele sensuri, pentru un sens de deplasare asigurând lățimea minimă de 1,5 m (sens dublu minim 3 m).

Pentru zonele în care este identificată și deplasarea cu bicicleta în scop utilitar (navetism), calea de rulare a pistelor pentru biciclete se poate realiza din asfalt.

#### E. Piste pentru biciclete, cale de rulare realizată din alte agregate

Pentru zonele sensibile ecologic sau patrimonial (arii protejate, situri UNESCO, situri Natura 2000, diguri de protecție la inundație ale cursurilor de apă, zone forestiere, zone inundabile, zone deșertificate etc.) calea de rulare a pistelor pentru biciclete se va realiza din agregate (naturale și/sau reciclabile).

Pentru a asigura continuitatea și accesibilitatea la traseele cicloturistice, se pot realiza elemente constructive, precum podețe, pasaje de traversare, rampe, etc. pentru biciclete. În cazul rutelor

EuroVelo 6 și EuroVelo 13, pentru anumite porțiuni de traseu continuitatea traseului se poate asigura prin mijloace de transport public (feroviar, naval etc.). De asemenea, în cazul identificării altor bariere naturale/antropice, continuitatea se poate asigura prin mijloace de transport public. Toate aspectele și elementele de continuitate a traseului se vor nota în secțiunea de *Observații* din *Nota de fundamentare*.

Totodată, traseul cicloturistic propus poate să integreze infrastructură existentă pentru bicicletă. În cazul infrastructurii finanțate din alte surse publice, cu lucrări demarate (inclusiv proiectare) sau finalizate, aflate în perioadă de durabilitate, acestea vor fi excluse din finanțare prin acest apel.

Pentru toate categoriile de investiții menționate mai sus, autorizația de construire va fi eliberată conform **Legii nr.50/1991 privind autorizarea executării lucrărilor de construcții, republicată cu modificările și completările ulterioare**, art.4, alin.1 ("Autorizațiile de construire se emit de președinții consiliilor județene, de primarul general al municipiului București, de primarii municipiilor, sectoarelor municipiului București, ai orașelor și comunelor pentru executarea lucrărilor definite la art. 3, după cum urmează: de președinții consiliilor județene, cu avizul primarilor, pentru lucrările care se execută: 1. pe terenuri care depășesc limita unei unități administrativ-teritoriale").

În cazul realizării de lucrări de construcții, se vor respecta prevederile cap.I, art.1 alin.1, din **Legea nr.50/1991 privind autorizarea executării lucrărilor de construcții, republicată cu modificările și completările ulterioare** ("executarea lucrărilor de construcții este permisă numai pe baza unei autorizații de construire sau de desființare, emisă în condițiile prezentei legi, la solicitarea titularului unui drept real asupra unui imobil - teren și/sau construcții - identificat prin număr cadastral").

În tabelul de mai jos, sunt prezentate investițiile care se pot realiza în diferite tipuri de UAT-uri, pe tipuri de infrastructură și categorii de terenuri traversate:

[illegible]



[illegible]

Planul Național de Redresare și Reziliență  
Componenta C11 - TURISM ȘI CULTURĂ  
Investiția I.4 - Amenajarea a minim 3.000 km trasee cicloturistice la nivel național

TIPURI DE INFRASTRUCTURĂ / LUCRĂRI ȘI INTERVENȚII		COMUNĂ		ORAȘ		ALTE MUNICIPII		MUNICIPIU REȘEDINȚĂ DE JUDEȚ		MUNICIPIUL BUCUREȘTI, subdiviziuni ale acestuia	
		I	E	I	E	I	E	I	E	I	E
1	Drumuri agricole										
5											
A	Marcaje și indicatoare	✓	✓	✓	✓	✓	✓	✓	✓	✓	✓
B	Lucrări de reparații										
C	Lucrări de tasare și reabilitare drum/terenuri (se exclud drumurile asfaltate)	✓	✓	✓	✓	✓	✓	✓	✓		
D	Piste pentru biciclete, cale de rulare realizată din asfalt										
E	Piste pentru biciclete, cale de rulare realizată din alte agregate										

**NOTĂ:** Sunt permise doar investițiile bifate ( ✓ ), iar investițiile bifate cu (20%✓) sunt permise doar în limita a 20% din lungimea totală a traseului cicloturistic.

Scopul și realizarea activităților propuse în proiect trebuie să contribuie la atingerea Obiectivului general al *Componentei 11 - Turism și cultură*, și anume creșterea coeziunii sociale, economice și teritoriale și crearea de noi locuri de muncă în special în mediu rural, creșterea numărului de vizitatori, respectiv creșterea competitivității arealului în care sunt localizate.

### 2.5.2 Categoriile de cheltuieli eligibile

Baza legală pentru stabilirea eligibilității cheltuielilor:

*Regulamentul (UE) 2021/241 al Parlamentului European și al Consiliului din 12 februarie 2021 de instituire a Mecanismului de redresare și reziliență.*

*Ordonanță de urgență a Guvernului nr. 124/2021 privind stabilirea cadrului instituțional și financiar pentru gestionarea fondurilor europene alocate României prin Mecanismul de redresare și reziliență, precum și pentru modificarea și completarea Ordonanței de urgență a Guvernului nr. 155/2020 privind unele măsuri pentru elaborarea Planului național de redresare și reziliență necesar României pentru accesarea de fonduri externe rambursabile și nerambursabile în cadrul Mecanismului de redresare și reziliență.*

Cheltuielile necesare pentru implementarea proiectului sunt eligibile, dacă:

- sunt realizate și plătite efectiv după data de 01.02.2020 și sunt în legătură cu îndeplinirea obiectivelor investiției;
- sunt/vor fi efectuate pentru realizarea investiției, cu respectarea rezonabilității costurilor;
- sunt/vor fi efectuate cu respectarea prevederilor contractului de finanțare semnat;
- sunt înregistrate în evidențele contabile ale beneficiarului, sunt identificabile, verificabile și sunt susținute de originalele documentelor justificative, în condițiile prevăzute de prezentul Ghid.

În cadrul unui proiect cheltuielile pot fi eligibile și neeligibile. Finanțarea va fi acordată doar pentru cheltuielile eligibile.

## **Categorii de cheltuieli eligibile:**

### **1. Cheltuieli pentru amenajarea terenului**

**1.1. Amenajarea terenului:** cheltuieli efectuate la începutul lucrărilor pentru pregătirea terenului și care constă în demolări, demontări, dezafectări, defrișări, evacuări materiale rezultate, devieri rețele de utilități, sistematizări pe verticală, drenaje, epuizmente (exclusiv cele aferente realizării lucrărilor pentru investiția de bază), devieri de cursuri de apă.

**1.2. Amenajări pentru protecția mediului și aducerea la starea inițială:** cheltuieli efectuate pentru lucrări și acțiuni de protecția mediului, inclusiv pentru refacerea cadrului natural după terminarea lucrărilor, precum plantare de copaci, reamenajare spații verzi.

### **2. Cheltuieli pentru asigurarea utilităților necesare obiectivului**

Cheltuieli aferente asigurării cu utilitățile necesare funcționării obiectivului de investiție, precum: alimentare cu apă, canalizare, energie electrică, telecomunicații, care se execută pe terenul ca aparținând obiectivului de investiție, precum și cheltuielile aferente racordării la rețelele de utilități.

### **3. Cheltuieli pentru proiectare și asistență tehnică**

Cheltuieli pentru proiectare și asistență tehnică, detaliate după cum urmează:

**3.1. Studii de teren:** cheltuieli pentru studii de cercetare arheologică, geotehnice, geologice, hidrologice, hidro-geotehnice, fotogrammetrice, topografice și de stabilitate ale terenului pe care este amplasat obiectivul de investiție.

**3.2. Obținere avize, acorduri, autorizații:**

- a. obținerea/prelungirea valabilității certificatului de urbanism;
- b. obținerea/prelungirea valabilității autorizației de construire/desființare;
- c. obținerea avizelor și acordurilor pentru racorduri și branșamente la rețele publice de apă, canalizare, energie electrică etc.;
- d. întocmirea documentației, obținerea numărului cadastral provizoriu și înregistrarea terenului în cartea funciară;
- e. obținerea acordului de mediu;
- f. alte avize, acorduri și autorizații.

**3.3. Proiectare și inginerie:** cheltuieli pentru elaborarea tuturor fazelor de proiectare (studiu de fezabilitate, documentație de avizare a lucrărilor de investiții, proiect tehnic și detalii de execuție), pentru plata verificării tehnice a proiectării, precum și pentru elaborarea documentațiilor necesare obținerii acordurilor, avizelor și autorizațiilor aferente obiectivului de investiție (documentații ce stau la baza emiterii avizelor și acordurilor impuse prin certificatul de urbanism, documentații urbanistice, studii de impact, studii/expertize de amplasament, expertiză tehnică etc.)

**3.5. Asistență tehnică:**

- a. asistență tehnică din partea proiectantului pe perioada de execuție a lucrărilor (în cazul în care aceasta nu intră în tariful proiectului);
- b. plata diriginților de șantier, desemnați de autoritatea contractantă, autorizați conform prevederilor legale pentru verificarea execuției lucrărilor de construcții și instalații;
- c. certificarea rutelor EuroVelo, conform standardelor în vigoare.

Costurile necesare implementării proiectului, prevăzute la Capitolul 3. Cheltuieli pentru proiectare și asistență tehnică, direct legate de investiție, sunt eligibile dacă se încadrează în maximum 10% din totalul cheltuielilor eligibile.

### **4. Cheltuieli pentru investiția de bază - amenajare trasee cicloturistice**

**4.1. Cheltuieli aferente amenajării traseelor cicloturistice:**

- a. piste pentru biciclete pe partea carosabilă sau acostament, inclusiv lucrări de separare a traficului auto de cel velo (se exclude finanțarea pistelor de biciclete pe trotuare);
- b. piste pentru biciclete pe digurile de protecție la inundație ale cursurilor de apă sau pe terasamentul căilor ferate dezafectate;
- c. lucrări de tasare și reabilitare a zonei de protecție aferentă drumurilor deschise circulației publice, a potecilor/drumurilor din zona forestieră, drumurilor agricole și drumurilor din ariile

naturale protejate, astfel încât să asigure planeitatea suprafeței de rulare și confort în deplasarea cu bicicleta;

- d. în cadrul localităților, pe străzile secundare și terțiare se va realiza traseu sugerat pentru biciclete, cu marcaj la nivelul carosabilului și prin indicatoare;
- e. elemente constructive care să asigure continuitatea infrastructurii de cicloturism, inclusiv construcția de pontoane, debarcadere, sau achiziția de ambarcațiuni, utilizate doar în acest scop;
- f. amenajare marcaje, semnalizări, indicatoare, inclusiv elemente de vegetație înaltă care să permită marcarea traseelor cicloturistice (se exclude finanțarea traseelor sugerate pentru bicicliști pe trotuare);
- g. investiții conexe investiției de bază,
  - asigurarea iluminatului traseului cicloturistic (după caz): construcții, instalații și dotări;
  - puncte de odihnă, refugii, mobilier urban, puncte de reparații biciclete;
  - senzori contorizare trafic velo și sistem de monitorizare;
  - utilaje pentru întreținere cu putere maximă de 30 kW (ex. utilaje/tractoare multifuncționale cu kit de deszăpezire-curățenie-întreținere spații verzi, utilaj/cilindru vibro-compactor).

## 5. Alte cheltuieli

### 5.1. Organizare de șantier

#### 5.1.1. Lucrări de construcții și instalații aferente organizării de șantier

Cheltuielile aferente construirii provizorii, amenajării la construcții existente pentru vestiare/barăci/spații de lucru pentru personalul din șantier, grupuri sanitare, rampe de spălare auto, depozite pentru materiale, fundații pentru macarale, platforme tehnologice, rețele electrice de iluminat și forță, căi de acces, branșamente/racorduri la utilități, împrejurimi, panouri de prezentare. Se includ, de asemenea, cheltuielile de desființare de șantier, inclusiv cheltuielile necesare readucerii terenurilor ocupate la starea lor inițială la terminarea execuției lucrărilor.

#### 5.1.2. Cheltuieli conexe organizării de șantier

Cheltuielile pentru: obținerea autorizației de construire/desființare aferente lucrărilor de organizare de șantier, taxe de amplasament, închirieri semne de circulație, închirieri de vestiare/barăci, containere/grupuri sanitare, contractele de asistență cu poliția rutieră, contract temporar cu furnizorul de energie electrică, cu unități de salubritate, taxe depozit ecologic, costul energiei electrice și al apei consumate în incinta organizării de șantier pe durata de execuție a lucrărilor, paza șantierului, chirii pentru ocuparea temporară a domeniului public.

### 5.2. Comisioane, cote și taxe

Se cuprind, după caz: cota aferentă Inspectoratului de Stat în Construcții pentru controlul calității lucrărilor de construcții, cota pentru controlul statului în amenajarea teritoriului, urbanism și pentru autorizarea lucrărilor de construcții, cota aferentă Casei Sociale a Constructorilor, taxe pentru acorduri, avize și autorizația de construire/desființare.

**5.3. Cheltuieli diverse și neprevăzute:** se consideră eligibile în condițiile prevederilor legale și doar dacă sunt detaliate corespunzător prin documente justificative, putând fi folosite în conformitate cu legislația în domeniul achizițiilor publice ce face referire la modificările contractuale apărute în timpul execuției.

### 5.4. Cheltuieli de informare și publicitate

Cheltuieli cu activitățile obligatorii de informare și publicitate

Se cuprind cheltuielile de publicitate și informare, activități obligatorii în conformitate cu Manualul de identitate vizuala sunt eligibile în limita maxima de 2.000 euro (fără TVA).

### 5.5. Cheltuieli de promovare a traseului cicloturistic

Se cuprind cheltuielile pentru activități de marketing și promovare turistică a traseului cicloturistic, care sunt eligibile în limita maximă de 10.000 euro (fără TVA).

### **Cheltuielile neeligibile în cadrul acestui apel de proiecte:**

- a. costuri de funcționare și întreținere a obiectivelor finanțate prin proiect;
- b. costuri administrative;
- c. cheltuieli de personal;
- d. cheltuieli de consultanță, management de proiect, intern sau externalizat;
- e. audit financiar;
- f. active necorporale: drepturi referitoare la brevete, licențe, know-how sau cunoștințe tehnice ne brevetate;
- g. cheltuieli financiare, respectiv prime de asigurare, taxe, comisioane, rata și dobânzi aferente creditelor;
- h. contribuția în natură;
- i. amortizarea;
- j. leasing-ul;
- k. achiziționarea autovehiculelor și a mijloacelor de transport, așa cum sunt ele clasificate în Subgrupa 2.3. „Mijloace de transport” din HG nr. 2139/2004;
- l. achiziția de terenuri;
- m. sumele care depășesc pragurile menționate, respectiv valoarea TVA aferentă acestora;
- n. cheltuielile bancare, respectiv comisioanele bancare, diferențele de curs valutar etc.;
- o. costurile de funcționare ale solicitantului/partenerilor sau de întreținere și mentenanță investiției în perioada de durabilitate;
- p. alte cheltuieli care nu se încadrează în categoria cheltuielilor eligibile descrise mai sus.

## **2.6 Procesul de evaluare, selecție și contractare a proiectelor**

Etapele de implementare a proiectului și a documentelor necesare pentru fiecare etapă:

### **CALENDARUL APELULUI DE PROIECTE**

- Consultare publică	17 noiembrie 2022
- Testare platformă informatică	29 noiembrie 2022
- Deschidere sesiune de depunere	05 decembrie 2022, ora 09:00
- Închidere sesiune de depunere	11 decembrie 2022, ora 23:59
- Evaluare, inclusiv clarificări	12 -18 decembrie 2022
- Publicare rezultate evaluare*	19 decembrie 2022
- Transmitere de contestații	19-22 decembrie 2022
- Soluționare contestații	27 decembrie 2022
- Publicare listă finală selecție	începând cu data de 27 decembrie 2022
- Contractare	începând cu data de 28 decembrie 2022

\*- dată orientativă, se poate modifica în funcție de volumul și complexitatea cererilor depuse. În cazul decalării unui termen, termenele care urmează se vor decala în cascadă.

### **Etape ale procesului de depunere, selecție, contractare și implementare**

- I. Depunerea proiectelor
- II. Selecția de proiecte
- III. Semnarea contractului de finanțare
- IV. Prezentarea actelor de proprietate și acordul proprietarilor
- V. Elaborarea studiului de fezabilitate
- VI. Verificarea conformității administrative și tehnico-financiare a proiectului în etapa de evaluare a studiului de fezabilitate
- VII. Elaborarea proiectului tehnic și obținerea autorizației/autorizațiilor de construire
- VIII. Execuția lucrărilor de construcții
- IX. Etapa de mentenanță (asigurarea durabilității investiției)



## I. Depunerea proiectelor

- a. încărcarea cererilor de finanțare și documentelor justificative în platforma informatică: <https://investitii.mdlpa.ro>;

Vor fi încărcate toate documentele justificative care vor contribui la evaluarea cererilor de finanțare.

- b. pentru proiectele depuse pe **PI1**, în care lider de parteneriat este un UAT județ sau o autoritate a administrației publice centrale, se va prezenta acordul de parteneriat, inclusiv hotărârile forurilor de conducere ale partenerilor;
- c. Pentru proiectele depuse pe **PI2**, se va prezenta extras Carte Funciară a terenurilor traversate de traseul de cicloturism propus, iar în cazul în care terenurile traversate de traseul propus de cicloturism nu sunt intabulate, acestea vor fi înscrise provizoriu conform *Legii nr. 7/1996 a cadastrului și a publicității imobiliare*;

## II. Selecția de proiecte

- a. evaluarea cererilor de finanțare, solicitare și transmitere clarificări;
- b. publicare listă de selecție;
- c. soluționare contestații;
- d. comunicarea rezultatului etapei de selecție, publicare listă finală: <https://mdlpa.ro/pages/pnrr>.

După finalizarea depunerii proiectelor și evaluării acestora, MDLPA va proceda la întocmirea **Raportului proiectelor selectate** pentru finanțare prin PNRR, respectiv la publicarea acestuia pe site-ul <https://www.mdlpa.ro/pages/pnrr> și notificarea Solicitanților cu privire la selectare/neselectarea proiectului pentru finanțare.

### Depunerea și soluționarea contestațiilor

În cazul în care solicitanții se consideră nemulțumiți de rezultatul verificării conformității administrative și a eligibilității, respectiv de rezultatul verificării criteriilor de selecție, se poate depune de către solicitant o singură contestație, în aplicația informatică, preferabil în termen de 5 zile de la data înștiințării de către MDLPA a rezultatului asupra procesului de verificare.

Decizia MDLPA privind soluționarea contestațiilor este finală, iar contestatarul nu mai poate înainta o nouă contestație.

Decizia de soluționare a contestației poate fi atacată la instanța de contencios administrativ competentă, potrivit prevederilor Legii contenciosului administrativ nr. 554/2004, cu modificările și completările ulterioare.

## III. Semnarea contractului de finanțare

După finalizarea etapei de selecție proiecte se va întocmi contractul de finanțare. În urma verificării documentațiilor de contractare, MDLPA va refuza contractarea unor proiecte care nu îndeplinesc criteriile de verificare a conformității administrative și eligibilității.

Clauzele specifice aplicabile proiectelor contractate în cadrul prezentelor apeluri de proiecte sunt detaliate în cadrul Modelului de contract de finanțare, definitivat ulterior aprobării prezentului ghid.

## IV. Prezentarea actelor doveditoare ale drepturilor reale și acordul proprietarilor

În termen de **maxim 90 zile** de la data semnării contractului de finanțare, **beneficiarii PI1** au obligația prezentării următoarelor documente (în caz contrar contractul de finanțare **putând fi reziliat în mod unilateral de către finanțator**):

- a. Extrasele de carte funciară aferente terenurilor traversate de traseul cicloturistic propus din care să rezulte intabularea sau înscrierea provizorie a dreptului real, conform *Legii nr. 7/1996 a cadastrului și a publicității imobiliare*;
- b. Protocol privind utilizarea terenurilor din domeniul public - dacă e cazul;

În cazul modificării condițiilor față de etapa de semnare a contractului de finanțare, beneficiarii vor prezenta Acord de parteneriat actualizat, cu respectarea eligibilității beneficiarului/partenerilor, respectiv a activităților și cheltuielilor.

Terenurile, în conformitate cu prezentul criteriu de eligibilitate, vor îndeplini cumulativ următoarele condiții:

- a. să fie liber de orice sarcini sau interdicții ce afectează implementarea proiectului;
- b. să nu facă obiectul unor litigii având ca obiect dreptul invocat de către solicitant pentru realizarea proiectului, aflate în curs de soluționare la instanțele judecătorești;
- c. nu face obiectul revendicărilor potrivit unor legi speciale în materie sau dreptului comun.

#### **Drepturi asupra terenurilor (pe o perioadă de minim 5 ani de la data plății finale)**

În cazul lucrărilor de construcții, beneficiarul va deține dreptul de execuție a lucrărilor, conform legislației în vigoare, după caz:

- a. Drept de administrare / concesiunea se va dovedi pentru o perioadă care să acopere întreaga perioadă de durabilitate de minim 5 ani de la data plății finale;
- b. În cazul administrării se face referire la dreptul de administrare, ca drept real, aferent proprietății publice, prevăzut de art.866 și Cod civil, și nu la dreptul de administrare aferent altor instituții de drept;
- c. În cazul concesiunii, solicitantul trebuie să facă dovada dreptului de a face investiții, pe o perioadă egală cu cea pentru care se face dovada concesiunii;
- d. Alte drepturi reale în temeiul cărora beneficiarul poate solicita și obține autorizație de construire.

**Schimbarea componenței parteneriatului este permisă numai dacă sunt îndeplinite următoarele condiții cumulative:**

- a. este confirmată printr-un act adițional, încheiat în condițiile contractului de finanțare,
- b. schimbarea respectivă este determinată de retragerea sau intrarea unuia sau a mai multor parteneri,
- c. noul partener/noii parteneri se angajează să preia toate drepturile și obligațiile ce reveneau, prin Acordul de parteneriat, partenerului retras, inclusiv obligația de a asigura, din resurse proprii, întregul quantum al cofinanțării eligibile și neeligibile pentru Proiect, după caz.

#### **V. Elaborarea studiului de fezabilitate**

Achiziția serviciilor de realizare a studiului de fezabilitate se va realiza după identificarea proprietarilor terenurilor care sunt traversate de traseul cicloturistic.

**Termenul de finalizare a studiului de fezabilitate este de 6 luni de la semnarea contractului de prestări servicii, după care parteneriatul/beneficiarul individual are obligația de a prezenta următoarele documente (în caz contrar contractul de finanțare putând fi reziliat în mod unilateral de către finanțator):**

- a. **Certificat de urbanism,**
- b. **Documentația tehnico-economică - SF/DALI inclusiv hotărârea/Decizia de aprobare a indicatorilor tehnico-economici prin hotărârea forului de conducere a partenerilor sau beneficiarului independent.** Beneficiarul va include în cerințele documentațiilor de achiziție a serviciilor de proiectare respectarea principiului „Do No Significant Harm” (DNSH) încă din faza SF/DALI,
- c. **Acordul de parteneriat actualizat,** cu defalcarea valorii investiției pe fiecare beneficiar/partener în parte, respectiv pe categorii de cheltuieli

#### VI. Verificarea conformității administrative și tehnico-financiare a proiectului în etapa de evaluare a studiului de fezabilitate

- Evaluarea conformității administrative a investiției (eligibilitatea activităților, beneficiarilor/partenerilor și drepturilor de proprietate asupra terenurilor)
- Evaluarea tehnică și financiară a studiului de fezabilitate (eligibilitatea cheltuielilor, încadrarea în bugetul inițial, asumarea cheltuielilor neeligibile, avize și acorduri corespunzătoare etapei de proiectare)

Această etapă permite formularea de întrebări de către finanțator și răspunsuri din partea beneficiarilor, respectiv adaptarea la condițiile din teren.

În cazul în care în urma evaluării studiului de fezabilitate se depistează nesatisfacerea criteriilor de eligibilitate administrativă, contractul de finanțare va fi reziliat în mod unilateral de către finanțator.

În cazul în care în urma realizării studiului de fezabilitate vor rezulta cheltuieli neeligibile, acestea vor fi suportate de către beneficiar/parteneri și se vor reflecta în contractul de finanțare, respectiv în acordul de parteneriat (dacă e cazul).

Cererile de transfer vor putea fi depuse doar după finalizarea etapei de *Verificare a conformității administrative și tehnico-financiare a proiectului în etapa de evaluare a studiului de fezabilitate*.

#### VII. Elaborarea proiectului tehnic și obținerea autorizației/autorizațiilor de construire

În termen de 12 luni de la semnarea contractului de servicii de proiectare/contractului de proiectare și execuție, beneficiarul are obligația de a prezenta următoarele documente (în caz contrar contractul de finanțare putând fi reziliat în mod unilateral de către finanțator):

- a. Autorizația de construire
- b. Proiect tehnic, împreună cu devizul general actualizat
- c. Contractul de lucrări încheiat (inclusiv actele adiționale încheiate), împreună cu devizul general actualizat în urma achiziției. Contractul de lucrări va cuprinde în mod obligatoriu conformarea la principiul „Do No Significant Harm” (DNSH).
- d. Modificări ale Hotărârii de aprobare a proiectului (cererii de finanțare) și a cheltuielilor aferente, în conformitate cu ultima formă a bugetului (dacă este cazul).

#### VIII. Execuția lucrărilor de construcții

- Execuția lucrărilor de construcții, inclusiv procurarea de dotări și utilaje tehnologice

După finalizarea lucrărilor de execuție, Beneficiarii au obligația de a prezenta:

- a. Procesul-verbal de recepție la terminarea lucrărilor, inclusiv cartea tehnică a construcției, în termen de maxim 30 de zile de la data întocmirii acestuia;
- b. Raport de activitate, prin care se va demonstra îndeplinirea obiectivelor investiției.

#### IX. Etapa de mentenanță (asigurarea durabilității investiției)

Beneficiarul va stabili modalitatea de administrare și întreținerea traseului cicloturistic conform HG nr. 441/2022.

Responsabilitățile de mentenanță a traseului cicloturistic pot fi realizate de UAT-uri, respectiv asociații de dezvoltare intercomunitară și/sau organizații neguvernamentale, în asociere cu UAT-uri.

Ministerul Dezvoltării, Lucrărilor Publice și Administrației va asigura, prin Centrul Național de Coordonare Velo, monitorizarea implementării contractelor de finanțare **din punct de vedere tehnic și financiar**.

Perioada de durabilitate a proiectului este de 5 (cinci) ani de la efectuarea plății finale în cadrul prezentului apel.

## 2.7 Modalitatea de depunere a proiectelor

În cadrul apelului unic de atragere de fonduri, toate cererile de finanțare, precum și răspunsurile la solicitările de clarificări se vor depune *exclusiv prin platforma electronică* de pe site-ul Ministerului Dezvoltării, Lucrărilor Publice și Administrației, <https://investitii.mdlpa.ro>, doar în intervalele de depunere menționate. Nu se pot transmite cereri de finanțare în afara perioadei de depunere, aplicația blocând înregistrarea acestora.

Cererile de finanțare și documentele anexă se vor transmite sub **semnătura electronică extinsă** a reprezentantului legal al solicitantului/liderului de parteneriat sau a persoanei împuternicite de către acesta, după caz, certificată în conformitate cu prevederile legale în vigoare.

La transmiterea documentelor prin aplicație, fiecare cerere de finanțare va primi un număr de înregistrare, conținând data și ora înregistrării, comunicat solicitantului prin email. Orice corespondență ulterioară va face referire, în mod obligatoriu, la numărul de înregistrare a cererii de finanțare transmis.

### BENEFICIARUL REAL

*Beneficiarii vor prezenta o declarație pe proprie răspundere a reprezentantului legal al solicitantului privind beneficiarul real al persoanei juridice. Ministerul Dezvoltării, Lucrărilor Publice și Administrației, în calitate de coordonator de reforme/investiții, va verifica informațiile necesare în vederea identificării beneficiarilor reali ai fondurilor PNRR, în conformitate cu prevederile legale și instrucțiunile emise de MIPE.*

Beneficiarul are obligația să se asigure că destinatarii finali ai fondurilor sunt informați cu privire la obligația acestora de a transmite datele și informațiile referitoare la beneficiarii reali ai fondurilor alocate din PNRR, conform prevederilor *Directivei (UE) 2015/849 a Parlamentului European și a Consiliului și a Directivei 2006/70/CE a Comisiei* și a legislației naționale incidente, atât la momentul depunerii cererilor de finanțare, cât și pe perioada implementării proiectelor. Înainte de semnarea contractelor de achiziție, se vor asigura de existența unor prevederi contractuale care solicită actualizarea acestor informații în mod regulat până la încetarea relațiilor contractuale.

În vederea aplicării prevederilor paragrafului anterior, înaintea semnării contractelor aferente procedurilor de achiziție, beneficiarul se asigură că datele privind beneficiarii reali sunt înscrise la ONRC. Verificarea se va face prin intermediul sistemului informatic e\_SMC, anterior semnării contractului de achiziție, atât pentru ofertantul câștigător, cât și pentru subcontractanți sau terți. În cazul în care ofertantul declarat câștigător are în structura acționariatului entități juridice străine, în formularul privind beneficiarul real se vor completa datele acelor entități ce au o participare de peste 25%, până la identificarea persoanei fizice ce deține părțile sociale ale acestora și se va depune la ONRC, așa cum prevede *Legea nr. 129/2019 pentru prevenirea și combaterea spălării banilor și finanțării terorismului, precum și pentru modificarea și completarea unor acte normative*, cu modificările și completările ulterioare.

Totodată, se va completa o declarație pe propria răspundere conform prevederilor articolului 326 din *Codul Penal* privind falsul în declarații, ce va conține date despre beneficiarul real. Declarația va fi solicitată cu titlu obligatoriu de Autoritatea contractantă înaintea semnării contractelor de achiziție.

## 3. COMPLETAREA CERERILOR DE FINANȚARE

### 3.1 Formatul cererii de finanțare

Cererea de finanțare este compusă din:

- Cererea de finanțare ale cărei secțiuni se completează în aplicația electronică;
- Anexele la cererea de finanțare:

- a. **Model A:** Declarație de angajament, completat de toți partenerii PI1 sau solicitantul PI2 (este obligatorie respectarea modelului),

#### b. Model B: Acord de parteneriat

Pentru proiectele depuse pe **PI1**, se va prezenta acordul de parteneriat, inclusiv a hotărârilor forurilor de conducere ale partenerilor (Model HCJ - calitate de lider parteneriat, Model HCJ - calitate de partener, Model HCL - calitate de partener);

- c. **Model C:** Consimțământ privind prelucrarea datelor cu caracter personal, completat de toți partenerii **PI1** sau solicitantul individual **PI2** (este obligatorie respectarea modelului);
- d. **Model D:** Declarația de eligibilitate și de dublă finanțare - completată de toți partenerii **PI1** sau solicitantul individual **PI2** (este obligatorie respectarea modelului);
- e. **Model E:** Declarație privind eligibilitatea TVA aferentă cheltuielilor ce vor fi efectuate în cadrul proiectului propus spre finanțare, completată de toți partenerii **PI1** sau solicitantul **PI2** (este obligatorie respectarea modelului);
- f. **Model F:** Declarație privind aplicarea principiului DNSH „Do no significant harm”/”A nu aduce prejudicii asupra mediului”, completat de liderul de parteneriat pentru **PI1** sau solicitantul **PI2** (este obligatorie respectarea modelului);
- g. **Model G:** Notă de fundamentare și hartă cu traseul cicloturistic propus în format .pdf, completat și asumat de liderul de parteneriat pentru **PI1** sau de solicitantul **PI2** (este obligatorie respectarea modelului);

NOTĂ: Informații din Nota de informare (Model G) vor servi ca surse pentru acordarea punctajelor conform Grilei de evaluare/selecție (Anexa 1). Finanțatorul (MDLPA) va avea dreptul solicitării de documente justificative care pot proba veridicitatea și corectitudinea informațiilor prezentate, (exemplu: seturi de date spațiale cu coordonate geografice (exemplu format .GIS, .KML, .DWG, .GPX etc).

#### h. Anexa 1: Grila de evaluare/ selecție proiecte depuse

Ca instrument de monitorizare și control în faza de elaborare a cererii de finanțare, se recomandă ca solicitanții să realizeze autoevaluarea proiectului prin completarea rubricii ”Punctaj autoevaluat” cu un punctaj bazat pe considerațiile lor proprii. Evaluarea proiectului va fi efectuat exclusiv de către finanțator (MDLPA), în mod independent de punctajul autoevaluării.

#### i. Alte documente justificative

- extrase de carte funciară aferente terenurilor traversate de traseul cicloturistic și pe care sunt propuse lucrări de construcții supuse autorizării, conform condițiilor prezentate pentru etapa IV- Prezentarea actelor de proprietate și acordul proprietarilor.

Prezentarea extraselor CF în etapa de depunere/ selecție este opțională, însă acestea vor servi ca documente justificative pentru acordarea punctajului pentru Criteriului de evaluare 5.

Documentele enumerate mai sus se vor încărca obligatoriu în aplicația electronică disponibilă la adresa <https://investitii.mdlpa.ro>.

Limba utilizată în completarea cererii de finanțare este limba română.

#### 3.1.1. Documente statutare ale solicitantului și, dacă este cazul, ale partenerilor

[se încarcă în format exclusiv .pdf de către solicitant]

#### 3.1.2. Împuternicirea pentru semnarea cu semnătură electronică extinsă a Cererii de finanțare și a anexelor la cererea de finanțare (dacă este cazul)

[se încarcă în format exclusiv .pdf de către solicitant]

În cazul în care Cererea de finanțare și anexele la cererea de finanțare sunt semnate cu semnătura electronică extinsă de o persoană împuternicită de reprezentantul legal al solicitantului, respectiv al liderului de parteneriat, se anexează documentul de împuternicire. Acesta reprezintă un document administrativ emis de reprezentantul legal, cu respectarea prevederilor legale în vigoare.

Observație: Dacă la depunere cererea de finanțare este semnată de reprezentantul legal al solicitantului, iar pe parcursul procesului de verificare se împuternicește o altă persoană pentru semnarea electronică extinsă a răspunsurilor la solicitările de clarificări, cu respectarea prevederilor

din secțiunea 3.2, acest document se poate prezenta odată cu răspunsul la respectiva solicitare de clarificări.

### 3.1.3. Acordul privind implementarea în parteneriat a proiectului

[se încarcă în format exclusiv .pdf de către solicitant]

Se va anexa acordul privind implementarea proiectului în parteneriat, încheiată între parteneri, conform *Acordului de parteneriat (Model B)*.

Acordul de parteneriat stabilește:

- a. drepturile și obligațiile părților,
- b. contribuția fiecărei părți la cofinanțarea cheltuielilor neeligibile ale proiectului
- c. responsabilitățile ce le revin fiecărui partener în implementarea activităților aferente proiectului

Schimbarea componenței parteneriatului este permisă numai dacă sunt îndeplinite următoarele condiții cumulative:

- a. este confirmată printr-un act adițional, încheiat în condițiile prezentului contract de finanțare,
- b. schimbarea respectivă este determinată de retragerea unuia sau a mai multor parteneri, și
- c. noii parteneri/ noul partener se angajează să preia toate drepturile și obligațiile ce revineau, prin Acordul de parteneriat, partenerului retras, inclusiv obligația de a asigura, din resurse proprii, întregul quantum al cofinanțării eligibile și neeligibile pentru Proiect.

### 3.1.4. Hotărârea/hotărârile de aprobare a proiectului

[se încarcă în format exclusiv .pdf de către solicitant]

Pentru proiectele depuse pe **PI 1**, la acordul de parteneriat (**Model B**) se vor atașa hotărârile forurilor de conducere ale partenerilor (Model HCJ - calitate de lider parteneriat, Model HCJ - calitate de partener, Model HCL - calitate de partener);

Hotărârea de aprobare a proiectului, de către fiecare partener, conține cel puțin următoarele:

- a. aprobarea acordului de parteneriat;
- b. aprobarea participării în cadrul proiectului;
- c. aprobarea și definirea responsabilităților asumate în cadrul parteneriatului;
- d. aprobarea notei de fundamentare a investiției;
- e. aprobarea traseului cicloturistic propus;
- f. declarație pe propria răspundere privind menținerea numărului de kilometri a traseului cicloturistic propus spre finanțare (în cazul liderului de parteneriat pentru PI 1, respectiv pentru solicitantul PI 2), până la recepția lucrărilor;
- g. aprobarea cheltuielilor legate de proiect, inclusiv a cheltuielilor neeligibile pe care solicitantul trebuie să le asigure pentru implementarea proiectului;

### 3.1.5. Nota de fundamentare, prin care se vor prezenta necesitatea și oportunitatea investiției

[se încarcă în format .pdf de către solicitant]

Nota de fundamentare se va completa, de către solicitant, conform referințelor din (**Model G**). Se va anexa o hartă (format .pdf, asumat și semnat electronic) a traseului cicloturistic propus, corelată cu datele introduse în nota de fundamentare.

Harta va conține o legendă cu următoarele informații, marcate cu linie/puncte de culori distincte, scară și orientarea cardinală:

- a. limite și denumirea unităților administrativ-teritoriale care sunt traversate de traseul cicloturistic propus,
- b. marcarea suprapunerilor cu EuroVelo 6, EuroVelo 13, Velo Râuri (prelungire EuroVelo 14), Velo Carpatica, Via Transilvanica și specificarea numărului de kilometri suprapuși,
- c. marcarea distanțelor până la obiectivele turistice-culturale din Componenta 11, I.1 "Promovarea celor 12 rute cultural/turistice" (rază maximă de accesibilitate/conexiune secundară 10 km)

- d. marcarea infrastructurii pentru biciclete în curs de elaborare sau existentă care se află în perioada de durabilitate și specificarea lungimii pentru fiecare segment. Aceste secțiuni de traseu nu se vor finanța, respectiv lungimea acestora se va exclude din lungimea traseului eligibil din cererea de finanțare,
- e. marcarea infrastructurii pentru biciclete existente și specificarea numărului de kilometri pentru fiecare segment.

CNCV va pune la dispoziția tuturor solicitanților următoarele baze de date (la adresa publică <https://mdlpa.ro/pages/pnrr>):

- model hartă traseu cicloturistic;
- hartă trasee cicloturistice identificate în „Studiu pentru identificarea, stabilirea și distribuția teritorială a traseelor cicloturistice la nivel național”, în format .kml și format GIS. Aceste hărți vor conține rutele EuroVelo 6, EuroVelo 13, Velo Râuri, Velo Carpatica, Via Transilvanica și obiective cultural-turistice;
- tutorial de urmat pentru realizarea hărților.

### 3.2 Semnarea cererii de finanțare și a documentelor anexate

Pentru transmiterea cererilor de finanțare prin aplicația informatică, semnătura electronică extinsă a reprezentantului legal a solicitantului/persoanei împuternicite, trebuie să fie certificată în conformitate cu prevederile legale în vigoare.

Astfel, documentele anexate la cererea de finanțare vor fi încărcate în copie format .pdf, sub semnătură electronică extinsă certificată a reprezentantului legal al solicitantului/persoanei împuternicite, după caz. Documentele anexate vor fi scanate integral, denumite corespunzător, ușor de identificat și lizibile.

## 4. VERIFICAREA, CONTRACTAREA ȘI IMPLEMENTAREA PROIECTELOR

### 4.1. Verificarea conformității administrative și a eligibilității

Cererile de finanțare se depun în sistemul informatic prin aplicația electronică de pe site-ul Ministerului Dezvoltării, Lucrărilor Publice și Administrației, <https://investitii.mdlpa.ro>, iar autoritatea responsabilă selectată este Ministerul Dezvoltării, Lucrărilor Publice și Administrației.

După depunerea cererii de finanțare, se va analiza și verifica respectarea criteriilor de conformitate administrativă și de eligibilitate (Anexa 1 și Anexa 2). Verificarea conformității administrative și a eligibilității va urmări în principal, existența secțiunilor din cererea de finanțare și a anexelor, valabilitatea documentelor, precum și respectarea criteriilor de eligibilitate (cele care trebuie îndeplinite obligatoriu în această etapă).

### 4.2. Renunțarea la cererea de finanțare

Retragerea cererii de finanțare se va face numai de către reprezentantul legal a liderului de parteneriat/solicitant.

### 4.3. Depunerea și soluționarea contestațiilor

În cazul în care solicitanții se consideră nemulțumiți de rezultatul verificării conformității administrative și a eligibilității, solicitanții de finanțare pot depune contestație preferabil în termen de 5 zile lucrătoare de la momentul notificării rezultatului.

Decizia MDLPA privind soluționarea contestațiilor este finală, iar contestatarul nu mai poate înainta la MDLPA o nouă contestație având același obiect.

### 4.4. Contractarea proiectelor

După finalizarea etapei de verificare a conformității administrative și a eligibilității se va întocmi contractul de finanțare.

În urma verificării documentațiilor de contractare, MDLPA își rezervă dreptul de a refuza contractarea unor proiecte care nu îndeplinesc criteriile de verificare a conformității administrative și eligibilității. În acest sens, MDLPA va respinge documentațiile de contractare, oferind posibilitatea solicitanților să depună contestații în conformitate cu prevederile prezentului ghid.

Clauzele specifice aplicabile proiectelor contractate în cadrul prezentelor apeluri de proiecte, sunt detaliate în cadrul Modelului de contract de finanțare.

Toate comunicările oficiale se vor realiza în cadrul platformei.

## 5. MODIFICAREA GHIDULUI SOLICITANTULUI

Prevederile prezentului ghid pot fi modificate în vederea actualizării cu eventuale modificări legislative aplicabile, pentru îmbunătățirea procesului de selecție, sau pentru alte motive, în cuprinsul cărora vor exista și prevederi tranzitorii pentru proiectele aflate în procesul de evaluare, selecție și contractare pentru asigurarea principiului tratamentului nediscriminatoriu tuturor solicitanților de finanțare. MDLPA poate emite instrucțiuni de clarificare în aplicarea prevederilor prezentului ghid, publicate pe site-ul MDLPA pentru asigurarea principiului transparenței.

## 6. ANEXE LA GHIDUL SOLICITANTULUI

- Anexa 1:** Grila de evaluare/selecție proiecte depuse;
- Anexa 2:** Lista obiectivelor care îndeplinesc criteriile necesare includerii în cadrul rutelor turistice/culturale, în vederea promovării acestora
- Anexa 3:** Hartă Velo Carpatica + Tabel UAT-uri
- Anexa 4:** Hartă Velo Râuri (prelungire EuroVelo 14 "Râuri") + Tabel UAT-uri
- Anexa 5:** Hartă diguri intabulate/neintabulate la protecție inundații
- Anexa 6:** Hartă trasee turistice la nivel național
- Model A:** Declarație de angajament pentru solicitant individual sau membrii ai parteneriatului  
*(Va fi completat de toți partenerii PI1 sau solicitantul PI2. Respectarea modelului este obligatorie.)*
- Model B:** Acord de parteneriat și anexe Model HCJ - calitate de lider, Model HCL - calitate de partener);
- Model C:** Consimțământ privind prelucrarea datelor cu caracter personal;
- Model D:** Declarația de eligibilitate și de dublă finanțare;
- Model E:** Declarație privind eligibilitatea TVA aferentă cheltuielilor ce vor fi efectuate în cadrul proiectului propus spre finanțare;
- Model F:** Declarație privind aplicarea principiului DNSH „Do no significant harm”/”A nu aduce prejudicii asupra mediului”;
- Model G:** Notă de fundamentare și anexă Hartă cu traseul cicloturistic propus în format .pdf;  
*(Harta cu traseul cicloturistic propus se transmite în format .pdf, asumată și semnată electronic. Totodată, la solicitarea finanțatorului, harta asumată se va transmite în mod obligatoriu și prin e-mail, conținând seturi de date spațiale cu coordonate geografice /exemplu format .GIS, .KML, .DWG, .GPX etc/, astfel încât să se poată realiza verificarea informațiilor din nota de fundamentare și a criteriilor de punctaj din Grila de evaluare.)*
- Model H:** Contract de finanțare.



## ANEXĂ

**Prevenirea, verificarea și constatarea neregulilor**

Activitatea de prevenire, verificare și constatare a neregulilor se va desfășura pe toată perioada de implementare și durabilitate a proiectelor, de către autoritățile, cu rol de verificare și control, respectiv cu competențe în gestionarea fondurilor externe nerambursabile/rambursabile alocate României prin Mecanismul de redresare și reziliență, cu respectarea prevederilor **ORDONANȚEI DE URGENȚĂ nr. 70 din 26 mai 2022 privind prevenirea, verificarea și constatarea neregulilor/dublei finanțări, a neregulilor grave apărute în obținerea și utilizarea fondurilor externe nerambursabile/rambursabile alocate României prin Mecanismul de redresare și reziliență și/sau a fondurilor publice naționale aferente acestora și recuperarea creanțelor rezultate.**

Entitățile publice care au calitatea de autorități cu competențe în gestionarea fondurilor externe nerambursabile/ rambursabile alocate României prin Mecanismul de redresare și reziliență, agențiile de implementare a proiectelor/responsabilii de implementare a investițiilor specifice locale/structurile de implementare, precum și beneficiarii publici și privați ai proiectelor finanțate integral sau parțial din fonduri externe nerambursabile/ rambursabile alocate României prin Mecanismul de redresare și reziliență și/sau din fonduri publice naționale aferente acestora au obligația să ia măsuri adecvate pentru prevenirea, identificarea și sesizarea neregulilor grave, precum și pentru prevenirea, identificarea și sesizarea dublei finanțări care afectează interesele financiare ale Uniunii

**MECANISM DE GESTIONARE A RISCURILOR DE IMPLEMENTARE**

Beneficiarii vor include riscurile principale pentru implementarea sa conform planificării, respectiv dacă există mecanisme de management a acestor riscuri, precum și prezentarea acestui mecanism, inclusiv planul de acțiune pentru eliminarea riscurilor sau reducerea acestora până la un nivel acceptabil.

Nr. crt	Riscuri identificate	Măsuri de atenuare a riscurilor
1.	Nereguli în perioada de implementare și durabilitate	Activitatea de prevenire, verificare și constatare a neregulilor se va desfășura pe toată perioada de implementare și durabilitate a proiectelor, de către compartimentele, cu rol de verificare și control, respectiv cu competențe în gestionarea fondurilor externe nerambursabile/rambursabile alocate României prin Mecanismul de redresare și reziliență, cu respectarea prevederilor OUG nr. 70/2022 privind prevenirea, verificarea și constatarea neregulilor/dublei finanțări, a neregulilor grave apărute în obținerea și utilizarea fondurilor externe nerambursabile/rambursabile alocate României prin Mecanismul de redresare și reziliență și/sau a fondurilor publice naționale aferente acestora și recuperarea creanțelor rezultate. Beneficiarii/structurile de implementare ai proiectelor finanțate integral sau parțial din fonduri externe nerambursabile/ rambursabile alocate României prin Mecanismul de redresare și reziliență și/sau din fonduri publice naționale aferente acestora au obligația să ia măsuri adecvate pentru prevenirea, identificarea și sesizarea neregulilor grave, precum și pentru prevenirea, identificarea și sesizarea dublei finanțări care afectează interesele financiare ale Uniunii Europene.
2.	Riscuri privind beneficiarul real al fondurilor	Beneficiarii au obligația de a completa la momentul depunerii cererii de finanțare Declarația de angajament pentru solicitant individual sau membrii ai parteneriatului în vederea verificării de gestionarul

Planul Național de Redresare și Reziliență  
 Componenta C11 - TURISM ȘI CULTURĂ  
 Investiția I.4 - Amenajarea a minim 3000 km trasee cicloturistice la nivel național

		<b>apelului a informațiilor referitoare la beneficiarii reali ai fondurilor din cadrul Investiției I.4, Componenta 11 a PNRR</b>
3.	<b>Dublă finanțare</b>	MDLPA prin Centrul Național de Coordonare Velo (CNCV), din cadrul DGIPNRR, în calitate de coordonator al Investiției I.4 din cadrul Componentei 11 a PNRR va efectua în perioada evaluării cererilor de finanțare, verificări privind evitarea dublei finanțări, inclusiv evaluarea ex-ante a riscului de dublă finanțare. Beneficiarii au obligația de a completa la momentul depunerii cererii de finanțare Declarația de eligibilitate și dublă finanțare în vederea verificării de referitoare la eligibilitatea și dubla finanțare din fondurile alocate Investiției I.4, Componenta 11 a PNRR.
4.	<b>Încălcarea prevederilor legale în privința achizițiilor publice privind proiectarea și execuția lucrărilor de amenajare a traseelor cicloturistice</b>	MDLPA prin Centrul Național de Coordonare Velo (CNCV), din cadrul DGIPNRR, în calitate de coordonator al Investiției I.4 din cadrul Componentei 11 a PNRR va coopera continuu cu beneficiarii investiției și ANAP, în vederea identificării riscurilor de încălcare a prevederilor legale în materia achizițiilor publice și în vederea elaborării de instrucțiuni și recomandări specifice potrivit recomandărilor rezultate în urma misiunilor de audit realizate de entitățile europene și naționale, pentru o mai bună îndrumare a autorităților contractante.
5.	<b>Conflictul de interese</b>	MDLPA prin Centrul Național de Coordonare Velo (CNCV), din cadrul DGIPNRR, în calitate de coordonator al Investiției I.4 din cadrul Componentei 11 a PNRR va coopera cu MIPE în ceea ce privește realizarea de verificări privind prevenirea și detectarea conflictului de interese la nivelul entităților implicate în implementarea investiției, precum și de a asigura îndrumarea beneficiarilor în acest sens.
6.	<b>Neatribuirea procedurilor de achiziție servicii proiectare și execuție</b>	MDLPA prin Centrul Național de Coordonare Velo (CNCV), din cadrul DGIPNRR, în calitate de coordonator al Investiției I.4 din cadrul Componentei 11 a PNRR va monitoriza periodic și trimestrial prin Rapoartele de progres stadiul derulării procedurilor de achiziție publică referitoare la serviciile de proiectare și execuție lucrări de amenajare trasee cicloturistice.
7.	<b>Gestionare defectuoasă a datelor cu caracter personal ale beneficiarilor reali</b>	Beneficiarii au obligația de a completa la momentul depunerii cererii de finanțare Consimțământul privind prelucrarea datelor cu caracter personal în vederea unei mai bune colectări a datelor privind beneficiarul real al fondurilor.

Se vor stipula prevederi pentru colectarea datelor privind beneficiarul real al fondurilor.

Se vor include mențiuni referitoare la obligațiile cu privire la prezentarea de către beneficiari a declarației pe proprie răspundere a reprezentantului legal al solicitantului privind beneficiarul real al persoanei juridice și modul de verificare de către gestionarul apelului a informațiilor necesare identificării beneficiarilor reali ai fondurilor PNRR, în conformitate cu prevederile legale și instrucțiunile emise de MIPE.

Planul Național de Redresare și Reziliență  
 Componenta C11 - TURISM ȘI CULTURĂ  
 Investiția I.4 - Amenajarea a minim 3000 km trasee cicloturistice la nivel național

# ANEXA 1- Grila de evaluare/ selecție proiecte depuse

## Grila de evaluare/ selecție proiecte depuse

### Investiția I.4 - Implementarea a 3.000 km trasee cicloturistice

[se aplică pentru PI1- TRASEE MIXTE și PI2- TRASEE PE DIGURI]

Criterii de punctaj	Punctaj maxim	Punctaj autoevaluat
<b>Criteriu punctaj 1.</b> Traseul propus face parte din rutele EuroVelo 6 și EuroVelo 13 de pe teritoriul României, respectiv din rutele EuroVelo identificate de către CNCV, prelungire EuroVelo 14 și Velo Carpatica, Via Transilvanica		
Sursa de informații de bază: - Nota de fundamentare (Model G) - Harta cu traseul cicloturistic propus		
- Vor primi maxim 40 puncte în cazul integrării traseului cu EuroVelo 6, EuroVelo 13, Via Transilvanica <sup>x</sup>	40	
Punctaj ponderat <i>Formula de calcul utilizată:</i> <i>lungime porțiune traseu EUROVELO 6, 13 sau Via Transilvanica (km) / lungime traseu (km) x punctaj maxim (40 pct.)</i>		
- Vor primi maxim 20 puncte în cazul integrării traseului cu EuroVelo 14 și Velo Carpatica <sup>x</sup>	20	
Punctaj ponderat <i>Formula de calcul utilizată:</i> <i>lungime porțiune traseu EUROVELO 14 sau Velo Carpatica <sup>x</sup> (km) / lungime traseu (km) x punctaj maxim (20 pct.)</i>		
<b>Punctaj maxim criteriul 1</b>	<b>40</b>	
<b>Criteriu punctaj 2.</b> Traseul propus oferă accesibilitate obiectivelor din Investiția I.1 "Promovarea 12 rute turistice/culturale" selectate la finanțare prin Componenta 11 din PNRR <sup>xx</sup>		
- Se acordă 0,55 puncte pentru fiecare obiectiv identificat în cadrul rutei culturale <sup>xx</sup> , în limita a 100 de obiective (rază maximă de 10 km de la traseul propus) - Peste 100 obiective se va acorda punctajul maxim de 55 puncte	55	
Sursa de informații de bază: - Nota de fundamentare (Model G) - Harta cu traseul cicloturistic propus - Anexe hărți transmise de către CNCV		
<i>Formula de calcul utilizată:</i> <i>nr. obiective culturale x 0,55 pct.</i>		
<b>Punctaj maxim criteriul 2</b>	<b>55</b>	
<b>Criteriu punctaj 3.</b> <b>Conexiune transfrontalieră</b>		
- Se acordă 5 puncte pentru conexiunea cu țările vecine	5	
Sursa de informații de bază: - Nota de fundamentare (Model G) - Harta cu traseul cicloturistic		
<b>Total punctaj criteriul 3</b>	<b>5</b>	
<b>TOTAL PUNCTAJ (CRITERIILE DE LA 1 LA 3)</b>	<b>100</b>	

<sup>x</sup>- a se vedea harta pusă la dispoziție de CNCV

<sup>xx</sup>- a se vedea tabelul și harta pusă la dispoziție de CNCV. Un traseu al gastronomiei tradiționale românești va fi considerat un singur obiectiv.

Un instrument de monitorizare și control în faza de elaborare a cererii de finanțare este autoevaluarea proiectului de către solicitanți prin completarea rubricii "Punctaj autoevaluat" cu un

Planul Național de Redresare și Reziliență  
Componenta C11 - TURISM ȘI CULTURĂ  
Investiția I.4 - Amenajarea a minim 3000 km trasee cicloturistice la nivel național

---

*punctaj bazat pe considerațiile lor proprii. Evaluarea proiectului va fi efectuat de către finanțator (MDLPA) în mod independent de punctajul autoevaluării.*

*În cazul proiectelor depuse în PI 1 cu același punctaj obținut, respectiv pentru proiectele depuse în PI 2, departajarea se va realiza în funcție de numărul de kilometri a traseului cicloturistic propus.*

*În cazul în care în urma procesului de evaluare-selecție proiectele depuse pe PI2 și selectate pentru finanțare în cadrul prezentului apel nu acoperă bugetul alocat pentru PI 2, bugetul neconsumat se va realoca în mod automat pentru proiectele depuse pe PI1.*

Nume, prenume

Semnătura reprezentantului legal al solicitantului

Data: zz/ll/aaaa

## Anexa 2

### Lista obiectivelor care îndeplinesc criteriile necesare includerii în cadrul rutelor turistice/culturale, în vederea promovării acestora

(sursa: <https://mfe.gov.ro/wp-content/uploads/2022/07/020deb77b79aa05975502c7296dd40ec.pdf>)

#### I. Lista obiectivelor admise, care îndeplinesc criteriile necesare includerii în cadrul Traseului castrelor romane, în vederea promovării

Nr. crt.	Denumire obiectiv	Locație	Județ
1	"Castrul Roman Drajna de Sus - origine și perenitate"	Drajna de Sus	Prahova
2	Castrul roman Micia	Vețel	Hunedoara
3	Castrul de la Zlatna Trîmpoiele	Zlatna	Alba
4	Intrare Forul lui Traian din cadrul sitului Arheologic Ulpia Traiana Sarmizegetusa"	Sarmizegetusa	Hunedoara
5	Castrul Drobeta	Drobeta-Turnu Severin	Mehedinți
6	Fortificația romană Cetățeaua	Abrud	Alba
7	Castrul Roman Arutela	Călimănești	Vâlcea
8	Castrul și vicus-ul militar Gilău	Gilău	Cluj
9	Castrul roman de la Sânpaul	Mărtiniș	Harghita
10	"Castrul roman" - Parcul Arheologic de la Călugăreni	Călugăreni	Mureș
11	Castrului roman de la Bologa: reconstituire Porta Praetoria	Poieni	Cluj
12	Castrul de la Răcarii de Jos	sat Răcari, comuna Brădești	Dolj
13	Cetatea Romano-Bizantină Sucidava	oraș Corabia, cartier Celei	Olt
14	Castrul de la Războieni - Cetate	Ocna Mureș	Alba
15	Castrul Roman Cigmău	Cigmău	Hunedoara
16	Castrul de pământ de la Măgulici	Ighiu	Alba
17	Clădire cu spații muzeale și anexe, acces sit arheologic Colonia Ulpia Traiana Augusta Dacica Sarmizegetusa	Sarmizegetusa	Hunedoara
18	Castrul roman de la Hinova	Hinova	Mehedinți
19	Castrul Roman Tibiscum Construire spații muzeale cu anexe și înlocuire signalistică castru	Caransebeș	Caraș-Severin
20	Castrul roman de la Pietroasele	Pietroasele	Buzău

#### II. Lista obiectivelor admise, care îndeplinesc criteriile necesare includerii în cadrul Rutei cetăților, în vederea promovării

Nr. crt.	Denumire obiectiv	Locație	Județ
1	Cetatea Dacică de la Căpâlna	Săsciori	Alba
2	Zidul Cetății Sighișoara - tronsoanele 12, 16 și 22 Cetatea Sighișoara	Sighișoara	Mureș
3	Cetatea Sarmizegetusa Regia -Terasa X	sat Costești, comuna Orăștioara de Sus	Hunedoara
4	Cetatea Costești-Cetățuia	sat Costești, comuna Orăștioara de Sus	Hunedoara
5	Cetatea Nobiliară Colțești	Rimetea	Alba
6	Cetatea medievală timpurie de la Moldovenești, Castrum Turdavar (1075)	Moldovenești	Cluj
7	Zidurile Cetății Oradea - Bastion Craisor - etapa a IV-a	Oradea	Bihor
8	Cetatea Histria	sat Istria, comuna Istria	Constanța

Planul Național de Redresare și Reziliență  
 Componenta C11 - TURISM ȘI CULTURĂ  
 Investiția I.4 - Amenajarea a minim 3000 km trasee cicloturistice la nivel național

Nr. crt.	Denumire obiectiv	Locație	Județ
9	Cetatea Hallstattiană din Dealul Simionului - Bălnaca	Șuncuiuș	Bihor
10	Cetatea Feldioara	Feldioara	Brașov
11	Cetatea Ulmetum	Pantelimon	Constanța
12	Cetatea Brașovului Centrul istoric	Brașov	Brașov
13	Cetatea Medievală a Severinului	Drobeta Turnu Severin	Mehedinți
14	Cetatea Miko	Miercurea Ciuc	Harghita
15	Cetatea Bologa	Poieni	Cluj
16	Cetatea Balványos	Turia	Covasna
17	Cetatea Ika	Cernat	Covasna
18	Cetățuia dacică de la Moinești - „Dealul Cetățuia”	Moinești	Bacău
19	Cetatea Costești-Blidaru	Costești	Hunedoara
20	Cetatea dacică de la Bănița	Bănița	Hunedoara
21	Turnul Croitorilor/Studentului	Sebeș	Alba
22	Cetatea Medievală Bistrița	Bistrita	Bistrița-Năsăud
23	Cetatea Jimborului	Homorod	Brașov
24	Cetățuia Cluj-Napoca	Cluj Napoca	Cluj
25	Cetatea medievală de la Mehadia, punct „Dealul Grad”	Mehadia	Caraș-Severin

**III. Lista obiectivelor admise, care îndeplinesc criteriile necesare includerii în cadrul Rutei bisericilor fortificate, în vederea promovării**

Nr. crt.	Denumire obiectiv	Locație	Județ
1	Situl rural Biertan	Biertan	Sibiu
2	Situl rural Valea Viilor	Valea Viilor	Sibiu
3	Promovarea Capelei Bisericii Evanghelice în incinta Cetății Aiud	Aiud	Alba
4	Biserica romano-catolică „Sf. Gheorghe” din Ciucsângeorgiu	Ciucsângeorgiu	Harghita
5	Biserica evanghelică Herina	Bistrița	Bistrița-Năsăud
6	Biserica Romano - Catolică din Cârța	Cârța	Harghita
7	Ansamblul bisericii evanghelice din SEBES	Sebeș	Alba
8	Ansamblul bisericii evanghelice C.A. Jelna	Budacu de jos	Bistrița-Năsăud
9	Ansamblul Bisericii evanghelice fortificate Cristian	Cristian	Brașov
10	Biserica Evanghelică Fortificată Hărman	Hărman	Brașov
11	Situl rural Călnic	Călnic	Alba
12	Biserica Reformată Fortificată din Ocna Sibiului	Ocna Sibiului	Sibiu
13	Ansamblul Bisericii Reformate Ighiu	sat Ighiu, comuna Ighiu	Alba
14	Biserica reformată Sieu Odorhei	Sieu-Odorhei	Bistrița-Năsăud
15	Ansamblul Bisericii Reformate Șard	sat Șard, comuna Ighiu	Alba

**IV. Lista obiectivelor admise, care îndeplinesc criteriile necesare includerii în cadrul Rutei bisericilor de lemn, în vederea promovării**

Planul Național de Redresare și Reziliență  
 Componenta C11 - TURISM ȘI CULTURĂ  
 Investiția I.4 - Amenajarea a minim 3000 km trasee cicloturistice la nivel național

Nr. crt.	Denumire obiectiv	Locație	Județ
1	Biserica de lemn "Sf. Trei Ierarhi"	Goiеști	Alba
2	Ansamblul Bisericii de lemn "Cuvioasa Paraschiva"	Pianu de Sus	Alba
3	Ansamblul Bisericii de lemn „Înălțarea Domnului”	Arieșeni	Alba
4	Biserica de lemn „Sf. Nicolae” a Mănăstirii Lupșa	Valea Lupșii	Alba
5	Biserica din lemn „Sf. Prooroc Ilie” din localitatea Petriș	Petriș	Bistrița-Năsăud
6	Biserica de lemn „Sfinții Arhangheli Mihail și Gavril”	Beznea	Bihor
7	Biserica de Lemn „Sfinții Voievozi Bălușeni”	Bălușeni	Botoșani
8	„Adormirea Maicii Domnului”	sat Căpăt - comuna Racovița	Timiș
9	Biserica de lemn „Cuvioasa Paraschiva”, „Sf. Nicolae” și „Sf. Apostoli”	Vaideeni	Vâlcea
10	Biserica de lemn „Sf. Voievozi”	Seliște	Mehedinți
11	Biserica de lemn din Tilecuș	sat Tilecuș, comuna Tileagd	Bihor
12	Biserica de lemn „Sf. Arhangheli Mihail și Gavril”	sat Margine, comuna Abram	Bihor
13	Biserica de lemn "Sf. Ioan Gură de Aur"	sat Stancești, comuna Buntești	Bihor
14	Biserica din lemn "Sfinții Voievozi"	Isverna	Mehedinți
15	Biserica de lemn "Adormirea Maicii Domnului"	Glâmbocu	Argeș
16	Biserica de lemn „Sf. Voievozi”	Gugesti	Vrancea
17	Biserica de lemn „Înălțarea Sfintei Cruci”	Horodnic de Jos	Suceava
18	Biserica de lemn de la Leurda, aflată în incinta Complexului Muzeal Bistrița-Năsăud, Muzeul Bistrița (Cazarma Regimentului 63 infanterie, azi Muzeu)	Bistrița	Bistrița-Năsăud
19	Biserica de lemn "Nașterea Domnului" - Călugărița	Leordeni	Argeș
20	Biserica de lemn "Sf. Ioan Botezătorul"	Bărbălătești	Argeș
21	Biserica de lemn din Chiraleș	Cluj-Napoca	Cluj
22	Biserica din lemn „Sf. Mucenic Dimitrie”	Suciu de Sus	Maramureș
23	Biserica de lemn „Buna Vestire”	Rediu	Neamț
24	Ansamblul bisericii „Sfântul Nicolae”	Colacu	Suceava
25	Biserica de lemn „Sf. Dumitru”	Botoșana	Suceava
26	Restaurare monument istoric biserică de lemn Sf. Nicolae	Fedeleşeni	Iași
27	Biserica de lemn „Înălțarea Domnului”	Jupânești	Argeș
28	Biserica de lemn "Sfinții Arhangheli"	Rogoz	Maramureș
29	Biserica Lăpugiu de Jos	Lăpugiu de Jos	Hunedoara
30	Biserica Grămești	Costești	Vâlcea

**V. Lista obiectivelor admise, care îndeplinesc criteriile necesare includerii în cadrul Rutei mănăstirilor, în vederea promovării**

Nr. crt.	Denumire obiectiv	Locație	Județ
1	Mănăstirea Arbore	Arbore	Suceava
2	Mănăstirea Humor	Mănăstirea Humorului	Suceava
3	Mănăstirea Putna	Putna	Suceava
4	Mănăstirea Slatina	Slatina	Suceava
5	Mănăstirea "Sf. Trei Ierarhi"	Iași	Iași
6	Mănăstirii Pârvești	Costești	Vaslui
7	Biserica Buna Vestire a Mănăstirii Bisericiani	Alexandru cel Bun	Neamț
8	Mănăstirea Coșula	Coșula	Botoșani
9	Biserica Vovidenia monument istoric din cadrul Mănăstirii Stavnic	sat Schitu Stavnic, comuna Voinești	Iași

Planul Național de Redresare și Reziliență  
 Componenta C11 - TURISM ȘI CULTURĂ  
 Investiția I.4 - Amenajarea a minim 3000 km trasee cicloturistice la nivel național

Nr. crt.	Denumire obiectiv	Locație	Județ
10	Mănăstirea Sfinții Apostoli Petru și Pavel	Solca	Suceava
11	Mănăstirea Râșca	Râșca	Suceava
12	Mănăstirea Teodorenii	Suceava	Suceava
13	Mănăstirea Florești, Biserica Sf. Ilie, Palatul egumenesc, Turn poartă și clopotniță, Zid de incintă	sat Florești, comuna Poieniști	Vaslui
14	Mănăstirea Fâstâci	Cozmești	Vaslui
15	Biserica de lemn Sf. Voievozi a Mănăstirii Mălinești	Gârceni	Vaslui
16	Mănăstirea Dimitrie Cantemir Biserica Vovidenia a Mănăstirii Dimitrie Cantemir	Dimitrie Cantemir	Vaslui
17	Biserica Sf. Nicolae și Sf. Treime a Mănăstirii Grăjdeni	sat Grăjdeni, comuna Frunțișeni	Vaslui

**VI. Lista obiectivelor admise, care îndeplinesc criteriile necesare includerii în cadrul Rutei Castelelor, în vederea promovării**

Nr. crt.	Denumire obiectiv	Locație	Județ
1	Ansamblul Arhitectural Castelul Corvinilor - Etapa 2	Hunedoara	Hunedoara
2	Castelul Pekri din Ozd	Ozd (Comuna Bichiș)	Mureș
3	Castel Teleki Gornesti	Gornești	Mureș
4	Restaurare ansamblu Castel Beldy	Jibou	Sălaj
5	Castelul Huniade, (azi Muzeul Banatului)	Timișoara	Timiș
6	Castelul Urmânczy	Toplița	Harghita
7	Lucrări de restaurare a Castelului Sturdza	sat Miclăușeni, comuna Butea	Iași
8	Castelul Banffy din Sâncrai	Sâncrai	Alba
9	Castelul Salbek	Comuna Petriș	Arad
10	Castelul Thobias	Șeica Mare	Sibiu
11	Castelul Martinuzzi	Vințu de Jos	Alba
12	Castelul Kalnoky din Valea Crisului	Valea Crisului	Covasna
13	Castelul Brâncovenesc	Comuna Sâmbăta de Sus	Brașov
14	Castel Apafi	Dumbrăveni	Sibiu
15	Conacul Ion Ghica	Gherghani	Dâmbovită
16	Castelul Beldy Ladislau	Budila	Brașov
17	Castelul Rhedey	Sângeorgiu de Pădure	Mureș
18	Castelul Ugron	Zau de Câmpie	Mureș
19	Castel Arcalia	Șieu-Măgheruș	Bistrița-Năsăud

**VII. Lista obiectivelor admise care îndeplinesc criteriile necesare includerii în cadrul Rutei curiilor, în vederea promovării**

Nr. crt.	Denumire obiectiv	Locație	Județ
1	Castel Mikó	Bodoc	Covasna
2	Conacul Gyárfás	Cristuru Secuiesc	Harghita
3	Conacul Bialis	Mihăileni	Harghita
4	Conac Szentkereszty - Bethlen	Municipiul Câmpia Turzii	Cluj
5	Conacul Serester József	Chichiș	Covasna
6	Conacul Baranyi-Jakó	Mișca	Bihor
7	Conacul Adorján Imre	Ciucsângeorgiu	Harghita
8	Conacul Kováts	Lazuri	Satu Mare



Planul Național de Redresare și Reziliență  
 Componenta C11 - TURISM ȘI CULTURĂ  
 Investiția I.4 - Amenajarea a minim 3000 km trasee cicloturistice la nivel național

**VIII. Lista obiectivelor admise care îndeplinesc criteriile necesare includerii în cadrul Rutei culelor, în vederea promovării**

Nr. crt.	Denumire obiectiv	Locație	Județ
1	Cula Tudor Vladimirescu	Sat. Cerneți, Comuna Șimian	Mehedinți
2	Cula Glogovenilor	Sat Glogova	Gorj
3	Cula Cartianu	Turcinești	Gorj
4	Cula Zătreanu	Zătreni	Vâlcea
5	Ansamblul Culei Greceanu	Măldărești	Vâlcea
6	Ansamblul Culei Duca	Măldărești	Vâlcea
7	Cula Poenaru	Almăj	Dolj

**IX. Lista obiectivelor admise care îndeplinesc criteriile necesare includerii în cadrul Traseului gastronomiei tradiționale românești, în vederea promovării**

Nr. crt.	Denumire obiectiv	Locație	Județ
1	Județul Brașov, destinație a gastronomiei tradiționale	Județ Brașov	Brașov
2	Bucătăria Hercinică	Luncavița, Cerna, Frecăței, Greci, Hamcearca, Horia, Izvoarele, Jijila, Niculițel	Tulcea
3	Traseul gastronomic Țara Călatei	Țara Călatei	Cluj
4	Bucătăria Deltaică	Jurilovca, Sarichioi, Mahmudia, Murighiol, Crișan, Sf. Gheorghe	Tulcea
5	Traseul gastronomic Țara Moților	Țara Moților	Cluj
6	Județul Mureș - zonă cu produse gastronomice tradiționale românești	Mureș	Mureș
7	Traseul gastronomiei tradiționale românești în județul Sibiu	Agârbiciu, Alămor, Axente Sever, Boița, Bradu, Cârțișoara, Cisnădie, Cisnădioara, Colun, Cristian, Galeș, Gura Râului, Hamba, Jina, Marpod, Mălâncrav, Mediaș, Micăsasa, Moșna, Orlat, Racovița, Rășinari, Râu Sadului, Roșia, Sadu, Săcădate, Săliște, Sărata, Sibiel, Sibiu, Șelimbăr, Șura Mare, Tâlmăciu, Tâlmăcel, Tilișca, Vurpăr	Sibiu
8	Produs turistic „Mic Dejun la Margina” - comuna Margina	Margina	Timiș
9	„Ruta gastronomică a Țării Silvaniei”	Sălaj	Sălaj
10	Țara Crișurilor - microregiune gastronomică	Tara Crișurilor	Bihor
11	Traseul gastronomiei tradiționale maramureșene: Țara Chioarului și Țara Codrului - „Maramureș, plai cu bucate din mălai”	Țara Chioarului și Țara Codrului	Maramureș

Planul Național de Redresare și Reziliență  
 Componenta C11 - TURISM ȘI CULTURĂ  
 Investiția I.4 - Amenajarea a minim 3000 km trasee cicloturistice la nivel național

Nr. crt.	Denumire obiectiv	Locație	Județ
12	Traseul gastronomiei tradiționale maramureșene: Țara Maramureșului și Țara lăpușului - „Maramureș, plai cu bucate din mălai”	Lăpus	Maramureș
13	Gastronomie locală nemțeană	Neamț	Neamț
14	Potecu Stânelor	Comuna Șugag, Comuna Săsciori, Comuna Pianu	Alba
15	Țara Beiușului - microregiune gastronomică	Tara Beiușului	Bihor
16	Plăcinte pe lespede din Apuseni-Țara de Piatră	comunele: Arieșeni, Gârda de Sus, Scărișoara, Albac, Horea	Alba
17	Produse gastronomice tradiționale din Ținutul huțurilor - Fundu Moldovei și Moldova-Sulița	Fundu Moldovei și Moldova-Sulița	Suceava
18	Traseul gastronomiei tradiționale giurgiuvene și dezvoltarea locală prin ospitalitate	Giurgiu	Giurgiu
19	Regiunea gastronomică Poarta Transilvaniei Bistrița-Năsăud	Bistrița Năsăud	Bistrița Năsăud
20	Aninoasa - tradiții gastronomice argeșene	Aninoasa	Argeș
21	Produse gastronomice tradiționale din Bucovina - Câmpulung Moldovenesc	Câmpulung Moldovenesc	Suceava
22	Regiunea gastronomică Județul Constanța	Constanța	Constanța
23	Cașcaveaua din Prahova - deliciu tradițional românesc	Comuna Valea Doftanei	Prahova
24	Crearea Rutei gastronomiei tradiționale Botoșăneană și promovarea acesteia	Botoșani	Botoșani
25	Ținutul Buzăului	Beceni, Berca, Bisoca, Bozioru, Brăiești, Cănești, Chilii, Colți, Cozieni, Lopătari, Mânzălești, Odăile, Pârscoș, Pănătaș, Sărulești, Scorțoasa, Valea Salciei, Vintilă- Vodă	Buzău
26	Gastro -Covasna	Județul Covasna	Covasna
27	Valea Mare Pravăț - tradiții gastronomice argeșene	Valea Mare Pravăț	Argeș
28	Traseul gastronomiei tradiționale în județul Harghita	Harghita	Harghita
29	Traseul gastronomiei tradiționale Hunedorene	sat Ostrovu Mic, comuna Râu de Mori, sat Șoimuș, comuna Șoimuș, sat Bârsău, comuna Hărău,	Hunedoara
30	Vrancea - ținutul păpușarelor de caș	Vrancea	Vrancea

Planul Național de Redresare și Reziliență  
 Componenta C11 - TURISM ȘI CULTURĂ  
 Investiția I.4 - Amenajarea a minim 3000 km trasee cicloturistice la nivel național

**X. Lista obiectivelor admise, care îndeplinesc criteriile necesare includerii în cadrul Rutei Sfântului Ladislau, în vederea promovării**

Nr. crt.	Denumire obiectiv	Locație	Județ
1	Zidurile cetății Oradea - Bastion Aurit	Oradea	Bihor
2	Biserica romano-catolică „Zămislirea Sf. Fecioare”	Ciucsângiorgiu, sat Armășeni	Harghita
3	Cetatea Biharia	Biharia	Bihor
4	Biserica Reformată Daia	Sat Daia, Comuna Ulieș	Harghita
5	Biserica Reformate din Lutița (Biserica reformată și Zid de incintă cu turn de poartă)	sat Lutița, Comuna Mugeni	Harghita
6	Biserica evanghelică fostă Sf. Maria	Șmig	Sibiu
7	Ansamblul Bisericii Reformate Fortificate Cricău	Ighiu	Alba
8	Parohia Reformată Biborțeni	Biborțeni	Covasna
9	Ansamblul abației din Sâniob	Sâniob	Bihor
10	Biserica Unitariană Sânvășii	Gălești, sat Sânvasii	Mureș
11	Biserica unitariană din Chichiș, Covasna	Chichiș	Covasna
12	Biserica romano-catolică „Sf. Mihail” din Mihăileni	Comuna Mihăileni, sat Mihăileni	Harghita
13	Biserica Reformată din Saciova	Saciova	Covasna
14	Biserică unitariană Sfântu Gheorghe	Sfântu Gheorghe	Covasna
15	Ansamblul Bisericii Romano-Catolică Sf. Emeric din Ghelintă	Ghelintă	Covasna

**XI. Lista obiectivelor admise, care îndeplinesc criteriile necesare includerii în cadrul Refacerii peisajului cultural din Delta Dunării în vederea creșterii atractivității zonei, în vederea promovării**

Nr. crt.	Denumire obiectiv	Locație	Județ
1	Gospodării tradiționale în localitatea Jurilovca	Jurilovca	Tulcea
2	Gospodării tradiționale în localitatea Caraorman	Caraorman	Tulcea
3	Gospodării tradiționale în localitatea Chilia Veche	Chilia Veche	Tulcea
4	Gospodării tradiționale în localitatea Periprava	Periprava	Tulcea

**XII. Lista obiectivelor admise, care îndeplinesc criteriile necesare includerii în cadrul Rutei satelor cu arhitectură tradițională, în vederea promovării**

Nr. crt.	Denumire obiectiv	Locație*	Județ
1	Gospodării tradiționale în localitatea Rimetea	Rimetea	Alba
2	Gospodării tradiționale în localitatea Biertan	Biertan	Sibiu
3	Gospodării tradiționale în localitatea Lelese	Lelese	Hunedoara
4	Gospodării tradiționale în localitatea Bunila	Bunila	Hunedoara
5	Gospodării tradiționale în localitatea Arpașu de Jos	Arpașu de Jos	Sibiu
6	Gospodării tradiționale în localitatea Atid	Atid	Harghita
7	Gospodării tradiționale în localitatea Roșia Montană	Roșia Montană	Alba

Planul Național de Redresare și Reziliență  
 Componenta C11 - TURISM ȘI CULTURĂ  
 Investiția I.4 - Amenajarea a minim 3000 km trasee cicloturistice la nivel național

Nr. crt.	Denumire obiectiv	Locație*	Județ
8	Gospodării tradiționale în localitatea Saschiz	Saschiz	Mureș
9	Gospodării tradiționale în localitatea Brodina	Brodina	Suceava
10	Gospodării tradiționale în localitatea Ciocănești	Ciocănești	Suceava
11	Gospodării tradiționale în localitatea Izvoru Crișului	Izvoru Crișului	Cluj
12	Gospodării tradiționale în localitatea Ozun	Ozun	Covasna
13	Gospodării tradiționale în localitatea Ciucsângeorgiu	Ciucsângeorgiu	Harghita
14	Gospodării tradiționale în localitatea Cerna	Cerna	Tulcea
15	Gospodării tradiționale în localitatea Prejmer	Prejmer	Brașov
16	Gospodării tradiționale în localitatea Peceneaga	Peceneaga	Tulcea
17	Gospodării tradiționale în localitatea Breb	Ocna Șugatag	Maramureș
18	Gospodării tradiționale în localitatea Bogda	Bogda	Timiș
19	Gospodării tradiționale în localitatea Drajna	Drajna	Prahova
20	Gospodării tradiționale în localitatea Cloașterf	Saschiz	Mureș

\* Pentru fiecare localitate mai sus menționată se vor restaura câte 8 gospodării tradiționale

## Anexa 3

## Hartă Velo „Carpatica” + Tabel UAT-uri

Propunerea rutei Velo Carpatica (complementară cu extinderea rutei Velo Râuri-EuroVelo 14) urmărește structura etajată a potențialului turistic natural (cel mai înalt reprezentat de Munții Carpați, cel de mijloc de Subcarpați, dealuri și podișuri, cel mai jos de câmpii, văile râurilor și Delta Dunării) reprezentând un fundament foarte solid, în concordanță cu practicile de proiectare a traseelor pentru biciclete folosite la nivel european (*Studiu pentru identificarea, stabilirea și distribuția teritorială a traseelor cicloturistice la nivel național, 2022*).

Cu păstrarea conceptului general al rutei și asigurarea continuității pe tot parcursul traseului, se pot realiza devieri a traseului, pe anumite porțiuni de traseu unde se identifică alte oportunități de realizare în funcție de situația din teren/domeniu de proprietate/dificultatea traseului. Aceste modificări se vor prezenta în Nota de fundamentare, la secțiunea Observații.

Nr. crt.	Județ	U.A.T. - uri aferente
1	Alba	Șibot, Blandiana, Vințu de Jos, Municipiul Alba Iulia, Ighiu, Meteș, Oraș Zlatna, Bucium, Oraș Abrud, Roșia Montană, Oraș Câmpeni, Bistra, Ciugud, Berghin, Ohaba, Roșia de Secaș
2	Arad	Birchiș, Săvârșin
3	Argeș	Boteni, Mioarele, Valea Mare Pravăț, Municipiul Câmpulung, Schitu Golești, Godeni, Berevoești, Aninoasa, Domnești, Mușătești, Valea Iașului, Municipiul Curtea de Argeș, Tigveni, Ciofrângeni
4	Bacău	Brusturoasa, Agăș, Asău, Oraș Comănești, Municipiul Moinești, Oraș Dărmănești, Dofteana, Oraș Târgu Ocna, Oraș Slănic Moldova, Oituz, Mănăstirea Cașin
5	Bihor	Borș, Municipiul Oradea, Oșorhei, Ineu, Tileagd, Țețchea, Aștileu, Măgești, Vadu Crișului, Șuncuiș, Bratca, Bulz
6	Bistrița - Năsăud	Șanț
7	Brașov	Teliu, Budila, Tarlungeni, Municipiul Săcele, Oraș Predeal, Municipiul Brașov, Oraș Râșnov, Oraș Zărnești, Poiana Mărului, Șinca Nouă, Șinca, Hârseni, Recea, Lisa, Sâmbăta de Sus, Drăguș, Viștea, Ucea, Oraș Victoria
8	Buzău	Siriu
9	Caraș - Severin	Topleț, Oraș Băile Herculane, Cornereva, Mehadia, Teregova, Armeniș, Slatina - Timiș, Bolvașnița, Turnu Ruieni, Zăvoi, Rusca Montană, Socol, Naidăș, Sasca Montană, Ciclova Română, Oraș Oravița, Oraș Anina, Carasova, Municipiul Reșița, Ezeriș, Fârliug
10	Cluj	Poieni, Săcuieu, Sâncraiu, Călățele, Beliș, Risca, Mărișel, Măguri - Răcățau
11	Covasna	Brețcu, Ojdula, Ghelinta, Zăbala, Oraș Covasna, Comandău, Zagon, Sita Buzăului, Oraș Întorsura Buzăului
12	Dâmbovița	Moroeni, Pietroșița, Buciumeni, Oraș Fieni, Oraș Pucioasa, Brănești, Vulcana - Pandele, Șotânga, Municipiul Târgoviște, Dragomirești, Mănești, Tătărani, Căndești, Voinești, Malu cu Flori, Văleni - Dâmbovița
13	Gorj	Polovragi, Baia de Fier, Oraș Novaci, Crasna, Mușetești, Oraș Bumbești - Jiu, Municipiul Târgu Jiu, Lelești, Runcu, Arcani, Peștișani, Oraș Tismana, Padeș
14	Hunedoara	Zam, Burjuc, Lapugiu de Jos, Dobra, Bătrâna, Cerbal, Municipiul Hunedoara, Oraș Călan, Teliucu Inferior, Boșorod, Orăștioara de Sus, Beriu, Municipiul Orăștie, Turdaș, Rapoltu Mare, Oraș Geoagiu
15	Maramureș	Municipiul Sighetu Marmăției, Vadu Izei, Oncești, Bârsana, Strâmtura, Poienile Izei, Șieu, Ieud, Bogdan Vodă, Oraș Dragomirești, Oraș Săliștea de Sus, Săcel, Moisei, Oraș Borșa
16	Mehedinți	Oraș Baia de Aramă, Ponoarele, Obârșia - Cloșani, Isverna, Balta, Municipiul Orșova, Eșelnița, Dubova, Svinița
17	Neamț	Borca, Farcașa, Poiana Teiului, Hangu, Oraș Bicaz, Tarcău
18	Prahova	Oraș Azuga, Oraș Bușteni, Oraș Sinaia

Planul Național de Redresare și Reziliență

Componenta C11 - TURISM ȘI CULTURĂ

Investiția I.4 - Amenajarea a minim 3000 km trasee cicloturistice la nivel național

Nr. crt.	Județ	U.A.T. - uri aferente
19	Sibiu	Arpașu de Jos, Cârțișoara, Porumbacu de Jos, Oraș Avrig, Racoviță, Oraș Tâlmăciu, Sadu, Oraș Cisnădie, Municipiul Sibiu, Cristian, Șura Mică, Oraș Ocna Sibiului, Loamneș, Ludoș, Păuca
20	Suceava	Cârlibaba, Ciocănești, Iacobeni, Pojorâta, Sadova, Vatra Moldoviței, Sucevița, Marginea, Horodnic de Sus, Municipiul Rădăuți, Dornești, Bălcăuți, Oraș Siret, Municipiul Câmpulung Moldovenesc, Crucea, Oraș Broșteni
21	Timiș	Victor Vlad Delamarina, Municipiul Lugoj, Barna, Traian Vuia, Fârdea, Tomești, Curtea, Margina
22	Vâlcea	Golești, Budești, Municipiul Râmnicu Vâlcea, Mihăești, Orașul Băile Govora, Pietrari, Bărbătești, Costești, Tomșani, Oraș Horezu, Vaideeni
23	Vrancea	Tulnici, Păulești

Planul Național de Redresare și Reziliență  
Componenta C11 - TURISM ȘI CULTURĂ  
Investiția I.4 - Amenajarea a minim 3000 km trasee cicloturistice la nivel național

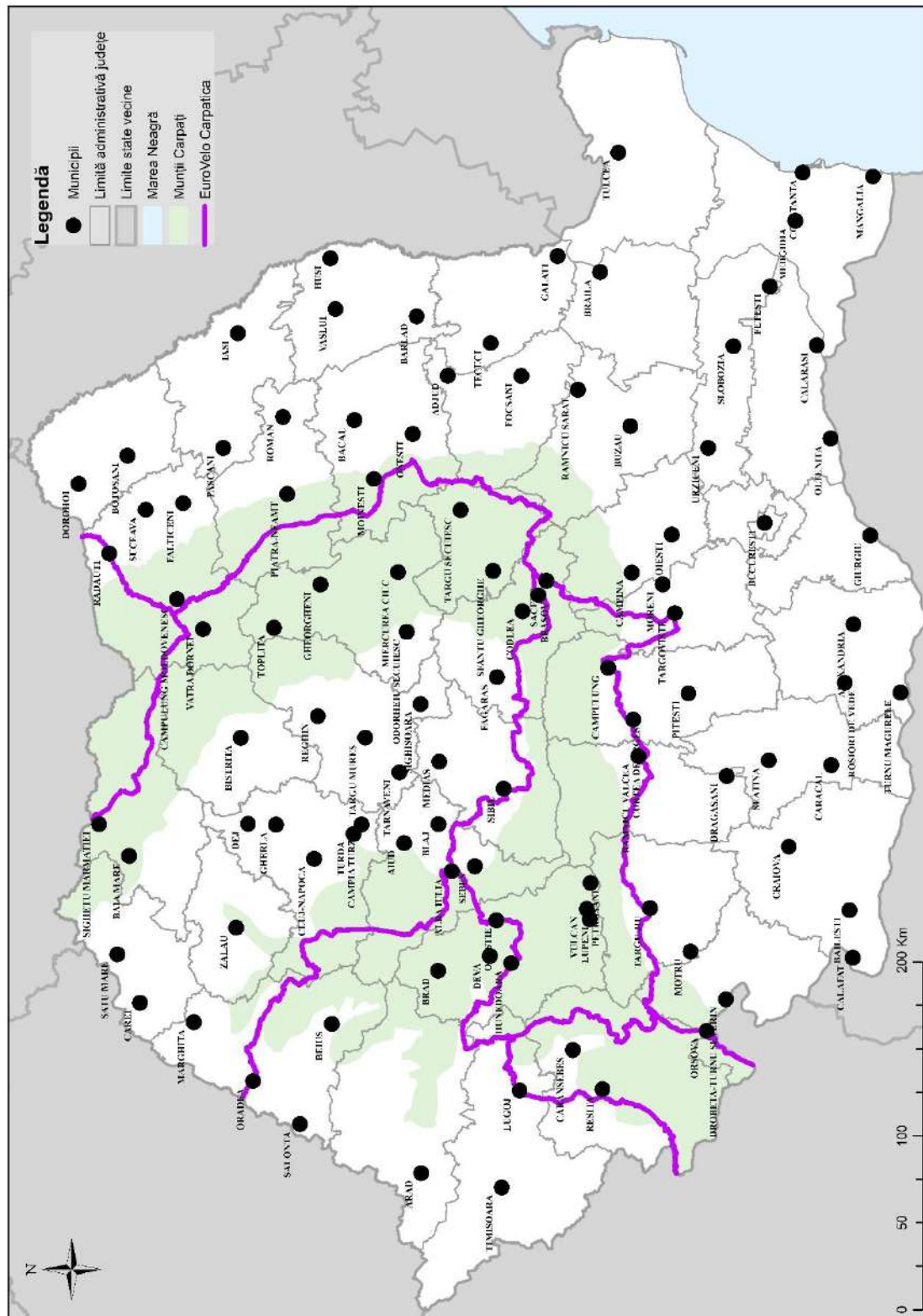

Hartă EuroVelo Carpatica(sursă: CNCV, Studiu pentru identificarea, stabilirea și distribuția teritorială a traseelor cicloturistice la nivel național, 2022)

#### Anexa 4

##### Hartă Velo „Râuri” (prelungire EuroVelo 14) + Tabel UAT-uri

Dezvoltarea infrastructurii velo va permite României conectarea la alte rute EuroVelo (cum ar fi 11, 14 sau altele propuse la nivelul Federației Europene a Ciclismului) prin identificarea de mecanisme/instrumente de finanțare în acest sens, și de asemenea, dezvoltarea rutelor secundare și a infrastructurii conexe.

Localizarea traseelor cicloturistice propuse ca prelungire a rutei EuroVelo 14 (dar și propunerea unei rute Velo Carpatica) urmărește structura etajată a potențialului turistic natural (cel mai înalt reprezentat de Munții Carpați, cel de mijloc de Subcarpați, dealuri și podișuri, cel mai jos de câmpii, văile râurilor și Delta Dunării) reprezentând un fundament foarte solid, în concordanță cu practicile de proiectare a traseelor pentru biciclete folosite la nivel european.

Amplasarea traseelor cicloturistice cu tematica “râuri” pe defileele râurilor și fluviului Dunărea va avea ca impact direct vizual și peisagistic trecerea de la văile înguste și adânci ale defileelor, cu versanți abrupti (de obicei creați prin eroziune de către apele curgătoare) la canioane prin care râurile curg vijelios, formând vârtejuri, la peșteri cu amenajări complexe (cabluri de susținere, iluminate, poteci marcate), peșteri cu amenajări satisfăcătoare sau peșteri cu amenajări limitate la stânci cu forme bizare, elemente de mare atractivitate, ce s-au format ca rezultat al acțiunii agenților externi (vânturi, ploi) asupra micilor conglomerate (*Studiu pentru identificarea, stabilirea și distribuția teritorială a traseelor cicloturistice la nivel național, 2022*).

Cu păstrarea conceptului general al rutei și asigurarea continuității pe tot parcursul traseului, se pot realiza devieri a traseului, pe anumite porțiuni de traseu unde se identifică alte oportunități de realizare în funcție de situația din teren/domeniu de proprietate/dificultatea traseului. Aceste modificări se vor prezenta în Nota de fundamentare, la secțiunea Observații.

Nr. crt.	Județ	U.A.T.- uri
1	Alba	Lunca Mureșului, Oraș Ocna Mureș, Unirea, Miraslău, Municipiul Aiud, Rădești, Oraș Teiuș, Mihalț, Sântimbru, Municipiul Alba Iulia, Ciugud, Vințu de Jos, Blandiana, Șibot.
2	Arad	Petriș, Săvârșin, Birchiș, Varadia de Mureș, Bârzava, Conop, Oraș Lipova, Păuliș, Vladimirescu, Fântânele, Municipiul Arad, Zădăreni, Felnac, Secusigiu.
3	Argeș	Rătești, Căteasca, Oraș Ștefănești, Municipiul Pitești, Bascov, Merișani, Băiculești, Municipiul Curtea de Argeș, Albeștii de Argeș, Valea Danului, Cepari, Suici.
4	Bacău	Filipești, Negri, Săucești, Buhoci, Letea Veche, Tamași, Nicolae Bălcescu, Faraoani, Cleja, Gioseni, Răcăciuni, Horgești, Parava, Orbeni, Corbasca, Tătăraști.
5	Botoșani	Oraș Ștefănești, Durnești, Trușești, Gorbănești, Blândești, Stăuceni, Municipiul Botoșani, Mihai Eminescu, Oraș Bucecea, Vlădeni, Corni, Vorona, Tudora.
6	Brașov	Ucea, Viștea, Voila, Beclean, Municipiul Făgăraș, Mândra, Șercaia, Comana, Ungra, Hoghiz, Racoș, Augustin, Ormeniș, Apata, Măieruș, Feldioara, Bod, Hărman, Prejmer.
7	Brăila	Măxineni, Siliștea, Vădeni, Municipiul Brăila, Mărașu, Frecăței.
8	Caraș - Severin	Berzasca, Sichevita, Coronini, Oraș Moldova Nouă, Pojejena, Socol.
9	Călărași	Borcea, Unirea, Dichiseni, Roseti, Modelu, Municipiul Călărași, Cuza Vodă, Grădiștea, Ciocănești, Dorobanțu, Mănăstirea, Chiselet, Spantov, Municipiul Oltenița, Chirnogi, Mitreni, Radovanu, Soldanu, Oraș Budești.
10	Cluj	Luna, Municipiul Câmpia Turzii, Vișoara, Municipiul Turda, Săndulești, Tureni, Aiton, Feleacu, Apahida, Jucu, Bonțida, Iclod, Municipiul Gherla, Mintiu Gherlii, Municipiul Dej, Mica, Caseiu, Câțcău, Vad.



Planul Național de Redresare și Reziliență

Componenta C11 - TURISM ȘI CULTURĂ

Investiția I.4 - Amenajarea a minim 3000 km trasee cicloturistice la nivel național

Nr. crt.	Județ	U.A.T.- uri
11	Constanța	Ciobanu, Oraș Hârșova, Ghindărești, Seimeni, Rașova, Aliman, Oltina, Lipnița, Ostrov.
12	Covasna	Vâlcele, Ilienii, Cichiș, Municipiul Sf. Gheorghe, Arcuș, Ghidfalău, Bodoc, Malnaș, Micfalău, Bățani, Bixad.
13	Dâmbovița	Corbii Mari, Uliești, Mătăsaru, Mogoșani, Petrești, Crângurile.
14	Dolj	Oraș Dăbuleni, Călărași, Oraș Bechet, Ostroveni, Gighera, Măceșu de Jos, Cârna, Bistreț, Catane, Negoii, Rast, Ghidici, Piscu Vechi, Poiana Mare, Desa, Ciupercenii Noi, Municipiul Calafat, Maglavit, Cetate, Gângiova, Valea Stanciului, Dranic, Bratovoiești, Teasc, Calopar, Țuglui, Malu Mare, Bucovăț, Breasta, Ișalnița, Coțofenii din Dos, Scăești, Braloștița, Oraș Filiași.
15	Galați	Poiana, Nicorești, Cosmești, Movileni, Umbrărești, Ivești, Fundeni, Nămolosa, Tudor Vladimirescu, Piscu, Independența, Braniștea, Șendreni, Municipiul Galați.
16	Giurgiu	Prundu, Gostinu, Oinacu, Municipiul Giurgiu, Slobozia, Malu, Vedeia, Găujani, Hotarele, Isoarele, Gostinari, Comana, Adunații - Copăceni, Oraș Mihăilești, Buturugeni, Grădinari, Ogreneni, Oraș Boletin - Vale, Florești - Stoenesti, Găișeni, Vânătorii Mici
17	Gorj	Ionești, Oraș Turceni, Ploșoru, Bălteni, Fărcășești, Oraș Rovinari, Telești, Bălești, Drăguțești, Municipiul Târgu Jiu, Turcinești, Schela, Oraș Bumbești - Jiu
18	Harghita	Tușnad, Oraș Băile Tușnad, Sansimion, Sântimbru, Sâncrăieni, Municipiul Miercurea Ciuc, Ciceu, Siculeni, Racu, Mădăraș, Dănești, Cârța, Tomești, Sândominic, Oraș Bălan, Municipiul Gheorgheni, Șușeni, Voslabeni, Ciumani, Joseni, Lazărea, Remetea, Subcetate, Sârmaș, Gălăuțas, Municipiul Toplița
19	Hunedoara	Oraș Geoagiu, Municipiul Orăștie, Turdaș, Oraș Simeria, Hărau, Municipiul Deva, Șoimuș, Vetel, Ilia, Dobra, Gurasada, Burjuc, Zam, Oraș Aninoasa, Municipiul Petroșani, Oraș Petrila
20	Ialomița	Giurgeni, Făcăeni, Bordeni, Stelnică.
21	Iași	Lespezi, Vânători, Municipiul Pașcani, Moțca, Stolniceni - Prăjescu, Mogoșești - Siret, Hălăucești, Alexandru Ioan Cuza, Mircești, Răchițeni, Butea.
22	Ilfov	1 Decembrie, Dărmăști - Ilfov, Oraș Măgurele, Cornetu, Clinceni, Ciorogârla
23	Maramureș	Oraș Ulmeni, Mireșu Mare, Sâlsig, Gărdani, Fărcașa, Arduș, Oraș Tăuții - Măgherauș
24	Mehedinți	Salcia, Vrata, Gârla Mare, Pristol, Gruia, Gogoșu, Burila Mare, Devesel, Hinova, Simian, Municipiul Drobeta - Turnu Severin, Municipiul Orșova, Eșelnița, Dubova, Svința
25	Mureș	Stânceni, Lunca Bradului, Răstolița, Deda, Rușii - Munți, Brâncovenești, Suseni, Municipiul Reghin, Petelea, Gornești, Glodeni, Santana de Mureș, Municipiul Târgu Mureș, Sâncraiu de Mureș, Paneț, Oraș Ungheni, Sânpaul, Ogra, Oraș Iernut, Cuci, Bogata, Oraș Luduș, Chețani
26	Neamț	Tămășeni, Sagna, Municipiul Roman, Horia, Ion Creangă, Timișești, Oraș Târgu Neamț, Vânători - Neamț, Pipirig, Farcașa, Poiana Teiului, Ceahlău, Hangu, Oraș Bicaz, Tașca, Bicazu Ardelean, Bicaz - Chei.
27	Olt	Gârcov, Oraș Corabia, Orlea, Gura Padinii, Grojdibodu, Ianca, Giuvărăști, Izbiceni, Tia Mare, Cilieni, Rusănești, Scărișoara, Băbiciu, Gostavățu, Stoenesti, Fărcașele, Fălcoiu, Mărunței, Coteana, Osica de Sus, Brâncoveni, Ipotești, Milcov, Oraș Piatra - Olt, Slătioara, Curtișoara, Teslui
28	Satu Mare	Pomi, Valea Vinului, Culciu, Păulești, Odoreu, Municipiul Satu Mare, Vetis, Dorolt
29	Sălaj	Gâlgău, Rus, Ileanda, Lozna, Lețca, Băbeni, Surduc, Oraș Jibou, Someș - Ordoheii, Năpradea, Benesat

Planul Național de Redresare și Reziliență

Componenta C11 - TURISM ȘI CULTURĂ

Investiția I.4 - Amenajarea a minim 3000 km trasee cicloturistice la nivel național

Nr. crt.	Județ	U.A.T.- uri
30	Sibiu	Boița, Turnu Roșu, Racovița, Oraș Avrig, Porumbacu de Jos, Cârța, Arpașu de Jos
31	Suceava	Fântânele, Oraș Liteni, Oraș Dolhasca
32	Teleorman	Pietroșani, Năsturelu, Oraș Zimnicea, Fântânele, Suhaia, Lisa, Seaca, Traian, Ciuperceni, Municipiul Turnu Măgurele, Islaz
33	Timiș	Periam, Sânpetru Mare, Saravale, Oraș Sânnicolau Mare, Dudeștii Vechi, Vâlceni
34	Tulcea	Municipiul Tulcea, Somova, Oraș Isaccea, Luncavița, Grindu, Jijila, I.C. Brătianu, Smârdan, Oraș Măcin, Turcoaia, Ostrov, Dăeni
35	Vâlcea	Voicești, Municipiul Drăgășani, Prundeni, Orlești, Drăgoești, Ionești, Galicea, Oraș Băbeni, Mihăești, Budești, Municipiul Râmnicu Vâlcea, Bujoreni, Dăești, Oraș Călimănești, Sălătrucel, Berislăvești, Oraș Brezoi, Racovița, Mălaia, Voineasa, Căineni.
36	Vrancea	Municipiul Adjud, Homocea, Ploscuțeni, Pufești, Oraș Mărășești, Biliștei, Suraia, Vulturu, Nănești.

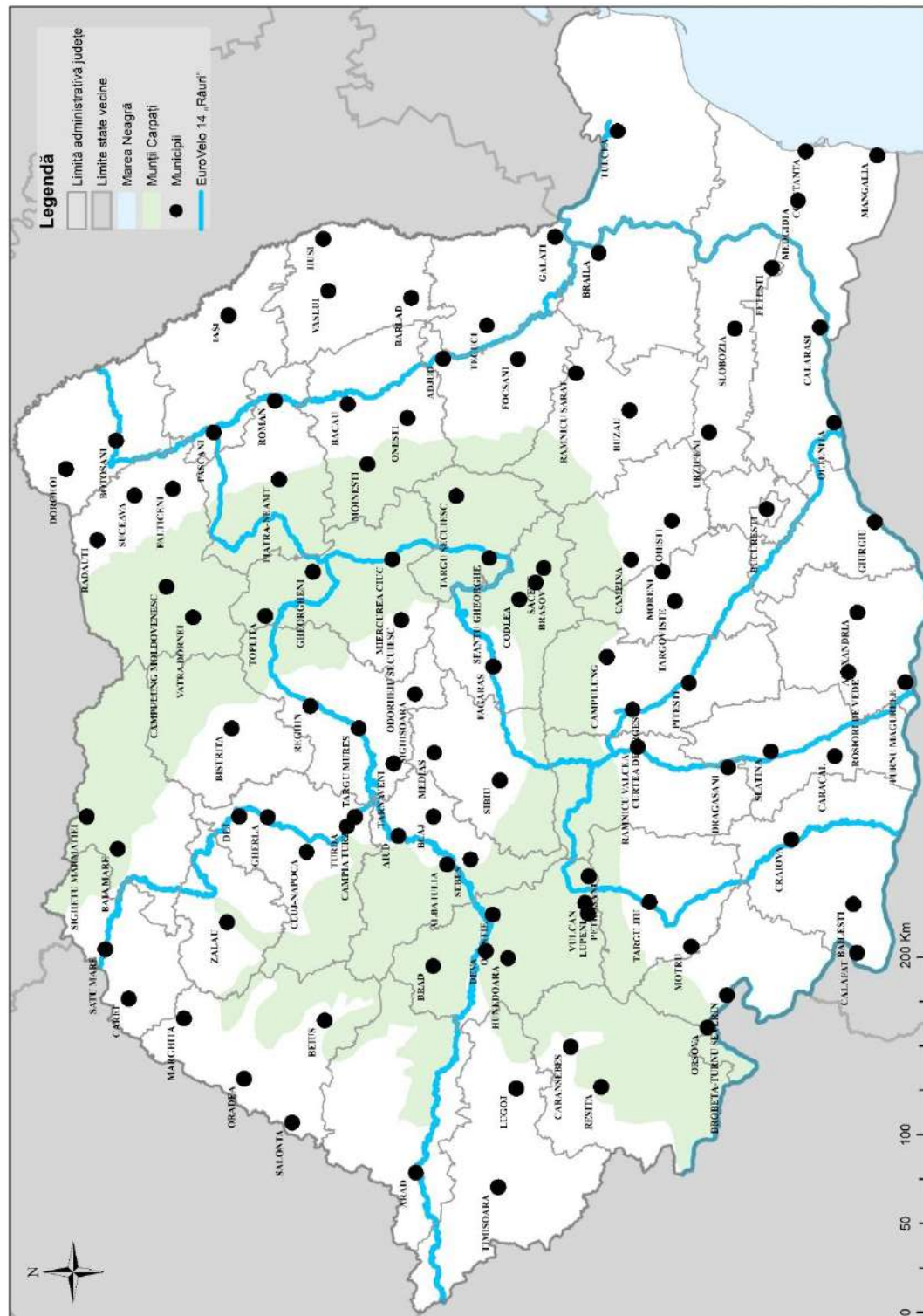

Hartă EuroVelo 14 „Râuri” (sursă: CNCV, Studiu pentru identificarea, stabilirea și distribuția teritorială a traseelor cicloturistice la nivel național, 2022)

## Anexa 5

### Hartă diguri intabulate/neintabulate la protecție inundații

Planul național de amenajare a bazinelor hidrografice din România din 2013 menționează ca și lucrări transversale peste 1200 de baraje pentru lacuri de acumulare dintre care 400 au volume de peste 1 mil. m<sup>3</sup>, 230 de baraje mari, 9920 km de diguri, 6300 km de regularizări de albie, 2290 km de derivații de debite (Apele Române, 2013).

La nivel mondial, în ceea ce privește numărul de baraje mari, țara noastră ocupă locul 21, cu 246 de astfel de amenajări hidrotehnice (Brink et al., 2018).

La cele peste 14.600 de lucrări hidrotehnice transversale se adaugă cele peste 500 de microhidrocentrale (MHC) ce întrerup conectivitatea longitudinală pe râurile din România. Aceste construcții duc la fragmentare deoarece sunt planificate fără a ține cont de necesitatea menținerii conectivității pe cursul râului.

Categoriile de importanță ale digurilor ținând cont de caracteristicile tehnice și funcționale ale digului, de starea digului, de efectele negative potențiale ale cedării digului, inclusiv impactul social, economic și de mediu:

- a) dig de importanță excepțională - A;
- b) dig de importanță deosebită - B;
- c) dig de importanță normală - C;
- d) dig de importanță redusă - D.

În funcție de caracterizarea stării digului ce cuprinde informații privind tasările la coronament, vegetația pe taluze, ravenările și alunecările locale, existența craterelor de sufozie la piciorul taluzului interior, existența galeriilor de rozătoare, circulația pe dig, coroborat cu inventarierea incidentelor anterioare și a intervențiilor constructive corective care se referă la breșe și/sau la deversarea taluzului interior cu eroziuni remanente și la modul de închidere, în regim de urgență, sau bazat pe proiect și execuție cu control de calitate, se poate analiza capacitatea digului de a suporta un traseu cicloturistic. Digurile de pe malurile râurilor ar putea deveni atracții turistice, având în vedere că pe aceste amenajări de protecție împotriva inundațiilor s-ar putea face drumeții cu bicicleta. Toate digurile incluse în traseele cicloturistice sunt construite din pământ compactat și înierbat, având o înălțime medie și o lățime a coronamentului între 2 și 4 metri. Pentru ca aceste construcții de apărare împotriva inundațiilor să poată fi utilizate pentru crearea unor piste de biciclete, în general sunt necesare lucrări de amenajare a coronamentului prin nivelare și completare cu pământ în zonele cu denivelări pronunțate, precum și a intersecțiilor cu podurile existente pe traseu. În zonele în care structura podurilor rutiere permite accesul bicicletelor pe sub acestea, sunt necesare amenajări de rampe de coborâre și urcare pe diguri.

Planul Național de Redresare și Reziliență  
Componenta C11 - TURISM ȘI CULTURĂ  
Investiția I.4 - Amenajarea a minim 3000 km trasee cicloturistice la nivel național

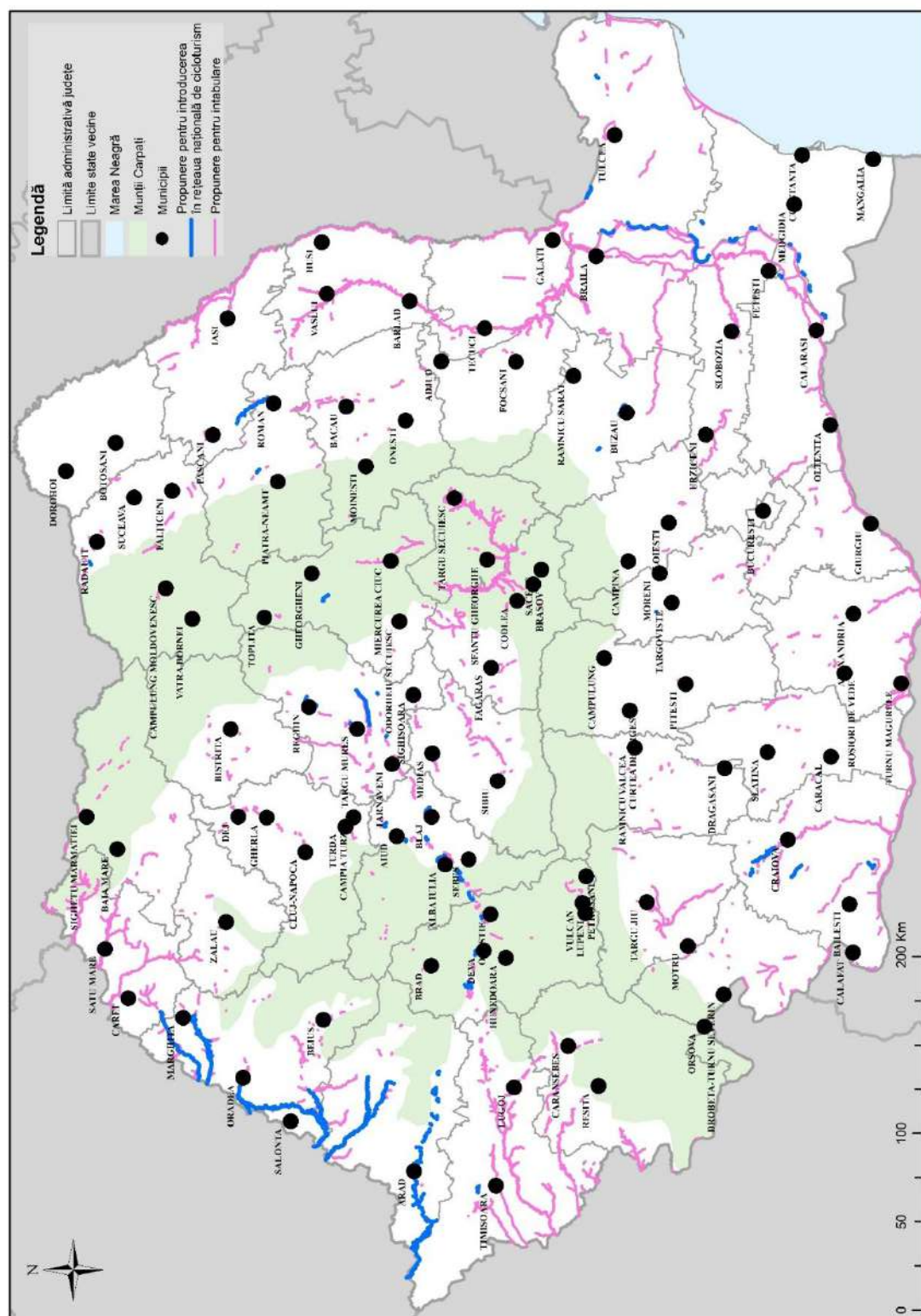

*Hartă diguri intabulate/neintabulate (sursă: CNCV, Studiu pentru identificarea, stabilirea și distribuția teritorială a traseelor cicloturistice la nivel național, 2022)*

## Anexa 6

### Hartă trasee turistice la nivel național

#### Via Transilvanica

„*Via Transilvanica* constituie un traseu de aproximativ 1.400 de kilometri. Acest traseu destinat deplasărilor cu bicicleta dezvăluie 2.000 de ani de istorie a Transilvaniei, pornind de la Putna până la Drobeta Turnu-Severin. Este un proiect al organizației Tășuleasa Social, ONG cu sediul în Pasul Tihuța, în județul Bistrița-Năsăud, care desfășoară acțiuni cu caracter educațional, social, de mediu, cultural etc.

Via Transilvanica este un drum ce este dedicat acelor persoane care, indiferent de vârstă, experiență sau locul de proveniență, sunt pregătite ca, pe perioada călătoriei lor, să reducă activitatea de peste zi la mers și numărul obiectelor personale pe care le transportă în rucsac la un minim necesar. Motivul principal al acestui drum este acest aspect, al descoperirii de noi personaje, povești și bineînțeles locuri, care pot îmbogăți și vindeca sufletul și mintea călătorului” (*Tășuleasa Social, 2022. Ghidul biciclistului pe Via Transilvanica, p.3, Cuvânt Înainte*).



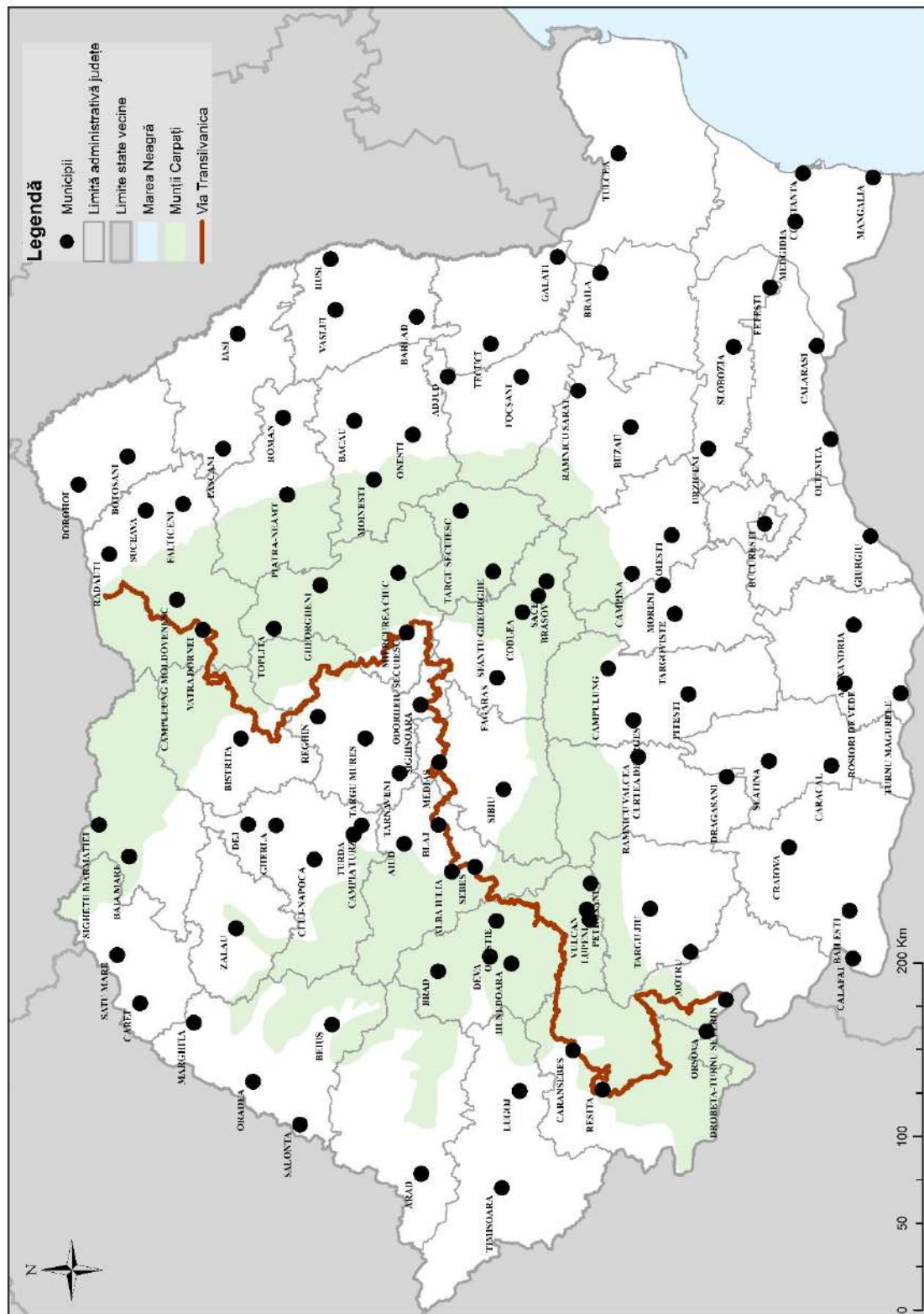

Hartă trasee turistice la nivel național - Via Transilvanica (sursă: CNCV, Studiu pentru identificarea, stabilirea și distribuția teritorială a traseelor cicloturistice la nivel național, 2022)  
 Anexă la Schema de finanțare

Anexă la Schema de finanțare

Model A

**Declarație de angajament**  
**pentru solicitant individual sau membrii ai parteneriatului**

Subsemnatul ... , CNP....., posesor al CI seria ... nr. ..., eliberată de ..., în calitate de reprezentant legal al (completați cu denumirea organizației solicitante),

Solicitant de finanțare solicitant individual sau solicitant de finanțare (parteneriat) - lider de parteneriat și membru în cadrul parteneriatului pentru proiectul (completați cu titlul proiectului) pentru care am depus/s-a depus prezenta Cerere de finanțare

Mă angajez ca (completați cu denumirea organizației solicitante)

1. Să finanțeze toate costurile neeligibile aferente proiectului
2. Să asigure resursele financiare necesare implementării optime ale proiectului, în condițiile rambursării ulterioare a cheltuielilor eligibile (fără TVA) din PNRR și a TVA aferent cheltuielilor eligibile din bugetul de stat, din bugetul coordonatorului de reforme și/sau investiții pentru Componenta C11 - Turism și cultură - Investiția I.4 - MDLPA, în conformitate cu legislația în vigoare.
3. În cazul în care va primi finanțare din PNRR, trebuie ca în perioada de durabilitate să:
  - a. mențină investiția realizată (asigurând mentenanța și serviciile asociate necesare);
  - b. nu realizeze o modificare asupra calității de proprietar/administrator al terenurilor, decât în condițiile prevăzute în contractul de finanțare;
  - c. nu realizeze o modificare substanțială care afectează natura, obiectivele sau condițiile de realizare și care ar determina subminarea obiectivelor inițiale ale investiției.
4. Să respecte, pe durata pregătirii și implementării proiectului, prevederile legislației comunitare și naționale în domeniul, dezvoltării durabile, egalității de șanse, egalității de gen și nediscriminării.
5. Să respecte obligațiile prevăzute în PNRR pentru implementarea principiului „Do No Significant Harm” (DNSH) („A nu prejudicia în mod semnificativ”), astfel cum este prevăzut la Articolul 17 din Regulamentul (UE) 2020/852 privind instituirea unui cadru care să faciliteze investițiile durabile, pe toată perioada de implementare a proiectului.
6. Să notifice MDLPA asupra oricărei situații, eveniment ori modificare care afectează sau ar putea afecta respectarea condițiilor de eligibilitate aplicabile menționate în Schema de finanțare în termen de cel mult 5 zile lucrătoare de la luarea la cunoștință a situației respective.
7. Să prezinte în etapa de implementare, cu respectarea termenelor prevăzute în cadrul ghidului specific aplicabil și în cadrul contractului de finanțare (dacă este cazul), toate documentele solicitate din Schema de finanțare.

Semnătura:

Nume, prenume

Semnătura reprezentantului legal al solicitantului

Data: zz/ll/aaaa



Anexă la Schema de finanțare

Model B

**Acord de parteneriat****Model orientativ**

nr. \_\_\_\_\_/\_\_\_\_\_

pentru realizarea proiectului &lt;denumire proiect &gt;

*(acest document reprezintă un model orientativ în scopul reglementării de principiu a aspectelor legale, financiare și de orice altă natură care pot interveni în implementarea în parteneriat a proiectului).*

**Acordul de parteneriat este supus legislației din România și se încheie până cel târziu la depunerea cererii de finanțare și este parte integrantă din aceasta.**

Potrivit prevederilor de la art. 2 lit. jj) din Ordonanța de Urgență a Guvernului nr. 124 din 13 decembrie 2021 privind stabilirea cadrului instituțional și financiar pentru gestionarea fondurilor europene alocate României prin Mecanismul de redresare și reziliență, precum și pentru modificarea și completarea Ordonanței de urgență a Guvernului nr. 155/2020 privind unele măsuri pentru elaborarea Planului național de redresare și reziliență necesar României pentru accesarea de fonduri externe rambursabile și nerambursabile în cadrul Mecanismului de redresare și reziliență, parteneriatul este forma de cooperare între entități de drept public și/sau privat care urmăresc realizarea în comun a reformelor/investițiilor/investițiilor specifice locale/proiectelor, pentru care a fost încheiat un act juridic prin care sunt stabilite drepturile și obligațiile părților.

**Liderul de parteneriat, beneficiar al unui proiect, este responsabil cu asigurarea implementării proiectului și a respectării tuturor prevederilor contractului de finanțare, sens în care acesta trebuie să aibă în vedere includerea în acordul de parteneriat, după caz, a oricăror prevederi pe care acesta le consideră necesare și care nu contravin, în niciun fel, prevederilor contractului de finanțare, legislației comunitare și naționale incidente.**

**Art. 1. Părțile**

1. **denumirea completă a autorității/instituției**, cu sediul în adresa sediului, codul fiscal ..., având calitatea de **Lider de proiect (Partener 1)** <se vor insera datele de indentificare ale liderului de parteneriat și conturile distincte deschise pe codurile de identificare fiscală ale acestuia la unitatea teritorială a Trezoreriei Statului>, astfel:

Contul de disponibilități (codul IBAN) pentru aplicarea mecanismului decontării cererilor de transfer<sup>1</sup>:  
 .....

Denumirea/adresa unității Trezoreriei Statului: .....

Contul de venituri (codul IBAN) în care se virează sumele aferente cererilor de transfer:.....

Denumirea/adresa unității Trezoreriei Statului: .....

<sup>1</sup> Cerere de transfer - cererea depusă de către un beneficiar, alții decât cei prevăzuți la art. 9 alin. (1), prin care se solicită coordonatorilor de reforme și/sau investiții sau responsabililor de implementare a investițiilor specifice locale virarea sumelor, în baza contractului de finanțare și a documentației justificative stabilite prin ghiduri specifice pentru demararea și finanțarea activităților proiectului, în conformitate cu prevederile Ordonanței de Urgență nr. 124 din 13 decembrie 2021, art. 2 lit. m).

2. *denumirea completă a autorității/instituției, cu sediul în adresa sediului, codul fiscal ..., având calitatea de **Partener 2** <se vor insera datele de indentificare ale partenerului și, dacă este cazul, conturile distincte deschise pe codurile de indentificare fiscală ale acestuia la unitatea teritorială a Trezoreriei Statului>, astfel:*

Contul de disponibilități (codul IBAN) pentru aplicarea mecanismului decontării cererilor de transfer .....

Denumirea/adresa unității Trezoreriei Statului: .....

Contul de venituri (codul IBAN) în care se virează sumele aferente cererilor de transfer:.....

Denumirea/adresa unității Trezoreriei Statului : .....

3. *denumirea completă a autorității/instituției, cu sediul în adresa sediului, codul fiscal ..., având calitatea de **Partener n**, unde n = numărul total de membri ai parteneriatului < se vor insera datele de indentificare ale partenerului și conturile distincte deschise pe codurile de indentificare fiscală ale acestuia la unitatea teritorială a Trezoreriei Statului, după modelul de mai sus>.*

au convenit următoarele:

## Art. 2. Obiectul

- (1) Obiectul acestui parteneriat este de a stabili drepturile și obligațiile părților, contribuția financiară proprie a fiecărei părți la bugetul proiectului, precum și responsabilitățile ce le revin în implementarea activităților aferente proiectului: *titlul proiectului*, care este depus în cadrul Planului Național de Redresare și Reziliență, Componenta 10 - ....., Investiția....., subinvestiția ..... precum și pe perioada de durabilitate și de valabilitate a contractului de finanțare.
- (2) Prezentul acord se constituie anexă la cererea de finanțare.

## Art. 3. Roluri și responsabilități în implementarea proiectului

- (1) Rolurile și responsabilitățile sunt descrise în tabelul de mai jos și corespund prevederilor din Cererea de finanțare:

Organizația	Roluri și responsabilități
<b>LIDER DE PARTENERIAT (PARTENER 1)</b>	<i>Se vor descrie activitățile și subactivitățile pe care fiecare partener trebuie să le implementeze, în strânsă corelare cu informațiile furnizate în formularul cererii de finanțare</i> <i>De asemenea, se va menționa valoarea estimată a fiecărei activități, defalcată pentru fiecare partener/lider de parteneriat</i>
Partener 2	idem
Partener n	idem

(2) Contribuția la finanțarea cheltuielilor totale ale proiectului

Partenerii vor asigura contribuția la finanțarea cheltuielilor neeligibile ale proiectului așa cum este precizat în Cererea de finanțare și în prezentul acord.

Organizația	Contribuția (unde este cazul)
<b>LIDER DE PARTERAT (PARTENER 1)</b>	<i>Valoarea contribuției la total cheltuieli neeligibile (în lei și %)</i> <i>Valoarea contribuției la valoarea totală a proiectului (în lei și %)</i>
Partener 2	
Partener n	

(3) Plățile

Responsabilitățile privind derularea fluxurilor financiare se vor realiza în conformitate cu prevederile Ordonanței de urgență a Guvernului nr. 124/2021 și ale Normelor metodologice de aplicare a prevederilor Ordonanței de urgență a Guvernului nr. 124/2021 privind stabilirea cadrului instituțional și financiar pentru gestionarea fondurilor europene alocate României prin Mecanismul de redresare și reziliență, precum și pentru modificarea și completarea Ordonanței de urgență a Guvernului nr. 155/2020 privind unele măsuri pentru elaborarea Planului național de redresare și reziliență necesar României pentru accesarea de fonduri externe rambursabile și nerambursabile în cadrul Mecanismului de redresare și reziliență, aprobate prin Hotărârea Guvernului nr. 209/2022.

**Art. 4. Perioada de valabilitate a acordului de parteneriat**

Perioada de valabilitate a acordului începe la data semnării prezentului Acord și încetează la data la care Contractul de Finanțare aferent proiectului își încetează valabilitatea. Prelungirea perioadei de valabilitate a contractului de finanțare conduce automat la extinderea Perioadei de valabilitate a prezentului acord.

**Art. 5. Drepturile și obligațiile liderului de parteneriat (Partenerului 1)**

**A. Drepturile liderului de parteneriat**

- (1) Liderul de proiect parteneriat are dreptul să solicite celorlalți parteneri furnizarea oricăror informații și documente legate de proiect, în scopul elaborării rapoartelor de progres, a cererilor de transfer, sau a verificării respectării normelor în vigoare privind atribuirea contractelor de achiziție.

**B. Obligațiile liderului de parteneriat**

- (1) Liderul de parteneriat (Partener 1) va semna Cererea de finanțare și Contractul de finanțare.
- (2) Liderul de parteneriat (Partener 1) va consulta partenerii cu regularitate, îi va informa despre progresul în implementarea proiectului și le va furniza copii ale rapoartelor de progres și financiare.
- (3) Propunerile pentru modificări importante ale proiectului (e.g. activități, etc.), trebuie să fie convenite cu partenerii înaintea solicitării aprobării de către MDLPA.
- (4) Liderul de parteneriat este responsabil cu transmiterea către MDLPA a cererilor de transfer, împreună cu documentele justificative, rapoartele de progres etc., conform prevederilor contractuale și procedurale.

- (5) Liderul de parteneriat are obligația păstrării tuturor documentelor proiectului în original, precum și copii ale documentelor partenerilor, inclusiv documentele contabile, privind activitățile și cheltuielile eligibile în vederea asigurării unei piste de audit adecvate, în conformitate cu legislația comunitară și națională. Toate documentele vor fi păstrate până la închiderea oficială a PNRR sau până la expirarea perioadei de durabilitate a proiectului, oricare intervine ultima.
- (6) În cazul în care autoritățile cu competențe în gestionarea fondurilor europene constată neîndeplinirea sau îndeplinirea parțială a indicatorilor proiectului, în funcție de gradul de realizare a indicatorilor de rezultat/țintelor/obiectivelor aferente activităților proprii, liderul de parteneriat și partenerii răspund proporțional sau în solidar pentru reducerile aplicate din sumele solicitate la transfer.
- (7) În cazul unui prejudiciu, liderul de parteneriat răspunde solidar cu partenerul din vina căruia a fost cauzat prejudiciul.
- (8) În cazul rezilierii/revocării contractului/ordinului de finanțare, liderul de parteneriat și partenerii răspund în solidar pentru restituirea sumelor acordate pentru proiect.
- (9) Liderului de parteneriat este responsabil pentru neregulile identificate în cadrul proiectului aferente cheltuielilor proprii.
- (10) Liderul de parteneriat, precum și partenerii acestuia cuprind în bugetele acestora sumele aferente finanțării valorii corespunzătoare activității/activităților proprii din proiect, asumate potrivit prevederilor acordului de parteneriat, anexă la contractul/ decizia/ordinul de finanțare, în conformitate cu prevederile OUG nr. 124/2021. Liderul parteneriatului este responsabil cu transmiterea cererilor de transfer pentru plățile care urmează a fi efectuate cât și pentru cererile de transfer distincte care conțin cheltuieli deja efectuate, către coordonatorul de investiții, conform prevederilor contractului de finanțare.
- (11) Liderul de parteneriat are obligația deschiderii conturilor corespunzătoare în vederea primirii de la coordonatorul de reformă/ de investiții a sumelor solicitate prin cererile de transfer pentru plățile care urmează a fi efectuate,.

#### **Art. 6. Drepturile și obligațiile partenerilor**

##### **A. Drepturile Partenerilor 2, 3, n**

- (1) Cheltuielile angajate de Partenerii 2, 3, n, sunt eligibile în același fel ca și cheltuielile angajate de către liderul de parteneriat corespunzător activității/activităților proprii din proiect. Partenerii au dreptul, prin transfer de către MDLPA, la fondurile obținute din procesul de rambursare/transfer pentru cheltuielile angajate de către aceștia, care au fost certificate ca eligibile.
- (2) În cazul proiectelor implementate în parteneriat, liderul de parteneriat pentru activitățile proprii și partenerii au obligația deschiderii conturilor corespunzătoare în vederea primirii de la coordonatorul de reforme și/sau investiții a sumelor solicitate prin cererile de transfer.
- (3) Partenerii au dreptul să fie consultați cu regularitate de către liderul de parteneriat, să fie informați despre progresul în implementarea proiectului și să li se furnizeze, de către liderul de parteneriat copii ale rapoartelor de progres și financiare.
- (4) Partenerii au dreptul să fie consultați, de către liderul de parteneriat, în privința propunerilor pentru modificări importante ale proiectului (e.g. activități, etc.), înaintea solicitării aprobării de către MDLPA.

#### **B. OBLIGAȚIILE PARTENERILOR 2, 3, N**

- (5) Partenerii au obligația de a respecta prevederile legislației naționale și comunitare în vigoare în domeniul achizițiilor publice, ajutorului de stat, egalității de șanse, dezvoltării durabile, comunicării și publicității în implementarea activităților proprii.
- (6) Partenerii sunt obligați să pună la dispoziția liderului de parteneriat documentațiile de atribuire elaborate în cadrul procedurii de atribuire a contractelor de achiziție publică, spre verificare.
- (7) Partenerii sunt obligați să transmită copii conforme cu originalul după documentațiile complete de atribuire elaborate în cadrul procedurii de atribuire a contractelor de achiziție publică, în scopul elaborării cererilor de transfer
- (8) Partenerii sunt obligați să transmită copii conforme cu originalul după documentele justificative, în scopul elaborării cererilor de rambursare/ transfer
- (9) Partenerii sunt obligați să pună la dispoziția MDLPA sau oricărui alt organism național sau european, abilitat de lege, documentele și/sau informațiile necesare pentru verificarea modului de utilizare a finanțării nerambursabile, la cerere și în termen de maximum 5 (cinci) zile lucrătoare, și să asigure condițiile pentru efectuarea verificărilor la fața locului.
- (10) În vederea efectuării verificărilor prevăzute la alin. anterior, Partenerii au obligația să acorde dreptul de acces la locurile și spațiile unde se implementează Proiectul, inclusiv acces la sistemele informatice care au legătură directă cu proiectul, și să pună la dispoziție documentele solicitate privind gestiunea tehnică și financiară a Proiectului, atât pe suport hârtie, cât și în format electronic. Documentele trebuie să fie ușor accesibile și arhivate astfel încât, să permită verificarea lor.
- (11) Partenerii sunt obligați să furnizeze liderului de parteneriat orice informații sau documente privind implementarea proiectului, în scopul elaborării rapoartelor pe parcursul implementării proiectului.
- (12) În cazul în care autoritățile cu competențe în gestionarea fondurilor europene constată neîndeplinirea sau îndeplinirea parțială a indicatorilor proiectului, în funcție de gradul de realizare a indicatorilor de rezultat/obiectivelor/țintelor aferente activităților proprii, partenerii răspund proporțional sau în solidar pentru neîndeplinirea lor.
- (13) Partenerii au obligația de a restitui MDLPA orice sumă ce constituie plată nedatorată/sume necuvenite plătite în cadrul proiectului, în termen de 5 zile lucrătoare de la data primirii notificării.
- (14) Partenerii sunt obligați să țină o evidență contabilă distinctă a Proiectului, utilizând conturi analitice dedicate pentru reflectarea tuturor operațiunilor referitoare la implementarea Proiectului, în conformitate cu dispozițiile legale.
- (15) Partenerii sunt obligați să pună la dispoziția auditorului financiar independent și autorizat în condițiile legii toate documentele și/sau informațiile solicitate și să asigure toate condițiile pentru verificarea cheltuielilor de către acesta.
- (16) Să păstreze toate documentele originale, inclusiv documentele contabile, privind activitățile și cheltuielile eligibile în vederea asigurării unei piste de audit adecvate, în conformitate cu

regulamentele comunitare și naționale. Toate documentele vor fi păstrate cel puțin 5 (cinci) ani după expirarea perioadei de valabilitate a contractului de finanțare.

- (17) În cazul unui prejudiciu, partenerul din vina căruia a fost cauzat prejudiciul răspunde solidar cu liderul de proiect.
- (18) Partenerii sunt responsabili pentru cheltuielile afectate de nereguli aferente activităților proprii din cadrul proiectului.
- (19) Partenerii au obligația restituirii sumelor reprezentând cheltuieli afectate de nereguli și asigurarea din resurse proprii a contravalorii acestora.
- (20) În cazul rezilierii/revocării contractului/ordinului de finanțare, liderul de parteneriat și partenerii răspund în solidar pentru restituirea sumelor acordate pentru proiect.
- (21) În cazul în care unul dintre parteneri se retrage din parteneriat, liderul de parteneriat și ceilalți parteneri răspund în solidar pentru restituirea sumelor acordate pentru proiect.
- (22) Partenerul este ținut de respectarea de către liderul de parteneriat a termenului de restituire menționat în decizia de reziliere a sumelor solicitate de MDLPA.
- (23) Cel puțin unul dintre partenerii trebuie să dețină (în proprietate publică sau privată sau administrare proprietate publică) o clădire publică care este ocupată (în care își desfășoară activitatea) de cel puțin unul dintre parteneri și/sau de alte entități publice din categoria autorităților publice locale, dacă este cazul.
- (24) Partenerii împreună cu liderul de parteneriat cuprind în bugetele acestora sumele aferente finanțării valorii corespunzătoare activității/activităților proprii din proiect, asumate potrivit prevederilor acordului de parteneriat, anexă la contractul/ decizia/ordinul de finanțare, în conformitate cu prevederile OUG nr. 124/2021.
- (25) Partenerul are obligația ca activitățile/lucrările realizate în cadrul proiectului să contribuie la unul dintre cele șase obiective de mediu, considerate conforme cu principiul de „a nu prejudicia în mod semnificativ” (DNSH - „Do No Significant Harm”), prevăzute în Comunicarea Comisiei - Orientări tehnice privind aplicarea principiului de „a nu aduce prejudicii semnificative” în temeiul Regulamentului privind Mecanismul de redresare și reziliență (2021/C58/01).

#### **Art. 8. Achiziții publice**

Achizițiile în cadrul proiectului vor fi făcute de membrii parteneriatului, cu respectarea legislației specifice și generală în vigoare în domeniul achizițiilor publice, a condițiilor din contractul de finanțare, a instrucțiunilor/ordinelor emise de MDLPA și/sau alte organisme abilitate, precum și a protecției mediului, egalității de șanse și nediscriminării.

#### **Art. 9. Proprietatea**

- (26) Părțile au obligația să mențină proprietatea imobilului construit/modernizat/reabilitat/extins, a bunurilor achiziționate/modernizate, inclusiv a mijloacelor de transport în comun și natura activității pentru care s-a acordat finanțare, pe o perioadă de cel puțin 5 ani de la data efectuării plății finale/ de dare în exploatare și să asigure exploatarea și întreținerea în această perioadă.
- (27) Înainte de sfârșitul proiectului, părțile/partenerii vor conveni asupra modului de acordare a dreptului de utilizare a echipamentelor, bunurilor, a mijloacelor de transport în comun etc. ce au făcut obiectul proiectului. Copii ale titlurilor de transfer vor fi atașate raportului final. Părțile au obligația de a asigura funcționarea tuturor bunurilor, echipamentelor a mijloacelor de transport în comun, ce au făcut obiectul finanțărilor nerambursabile, la locul de desfășurare a proiectului și exclusiv în scopul pentru care au fost achiziționate. Părțile au obligația să folosească conform scopului destinat și să nu vândă sau să înstrăineze, sub orice formă obiectele / bunurile, fie ele mobile sau imobile finanțate prin PNRR, pe o perioadă de 5 ani de la de la efectuarea plății finale.

#### **(28) Art. 10. Confidențialitate**

Părțile semnatare ale prezentului acord convin să păstreze în strictă confidențialitate informațiile primite în cadrul și pe parcursul implementării proiectului și sunt de acord să prevină orice utilizare sau divulgare neautorizată a unor astfel de informații. Părțile înțeleg să utilizeze

informațiile confidențiale doar în scopul de a-și îndeplini obligațiile din prezentul Acord de Parteneriat.

#### Art. 11. Legea aplicabilă

- (29) Prezentului Acord i se va aplica și va fi interpretat în conformitate cu legea română.
- (30) Pe durata prezentului Acord, părțile vor avea dreptul să convină în scris asupra modificării anumitor clauze, prin act adițional. Orice modificare a prezentului acord va fi valabilă numai atunci când este convenită de toate părțile.

#### Art. 12. Dispoziții finale

Toate posibilele dispute rezultate din prezentul acord sau în legătură cu el, pe care părțile nu le pot soluționa pe cale amiabilă, vor fi soluționate de instanțele competente.

Întocmit în *număr de exemplare*, în limba română, câte unul pentru fiecare parte și un original pentru cererea de finanțare.

Semnături

Lider de parteneriat (Partener 1)	<i>Numele, prenumele și funcția reprezentantului legal al organizației/instituției</i>	<i>Semnătura</i>	<i>Data și locul semnării</i>
Partener 2	<i>Numele, prenumele și funcția reprezentantului legal al organizației/instituției</i>	<i>Semnătura</i>	<i>Data și locul semnării</i>
Partener n	<i>Numele, prenumele și funcția reprezentantului legal al organizației/instituției</i>	<i>Semnătura</i>	<i>Data și locul semnării</i>

Anexă la Acordul de parteneriat pentru Schema de finanțare

Model HCJ - calitate de lider parteneriat

**ROMÂNIA**

**JUDEȚUL .....**

### **HOTĂRÂRE**

privind exprimarea acordului Consiliului Județean .... pentru participarea la implementarea proiectului din Investiția I.4 "Implementarea a 3.000 km de trasee cicloturistice la nivel național" finanțat din PNRR, Componenta 11 - Turism și cultură

Consiliul Județean .... întrunit în ședință .... ordinară ... la data de ...., legal constituită;

Luând act de:

- a) referatul de aprobare al președintelui Consiliului Județean .... în calitate de inițiator, înregistrat sub nr. .... din .... ;
- b) raportul de specialitate al Direcțiilor din cadrul aparatului de specialitate al Consiliului Județean înregistrat sub nr.... din....;
- c) avizul de legalitate al secretarului general al Comunei/Orașului/Municipiului .... înregistrat sub nr.... din ....;
- d) raportul comisiei/comisiilor de specialitate din cadrul Consiliului Județean .... nr. .... din....;
- e) proiectul de hotărâre privind exprimarea acordului Consiliului Județean .... pentru participarea la implementarea proiectului din Investiția I.4 "Implementarea a 3.000 km de trasee cicloturistice la nivel național" finanțat din PNRR, Componenta 11 - Turism și cultură, inițiat de președintele Consiliului Județean .... și înregistrat sub nr. .... din ....;

Având în vedere:

- a) art. 120 alin. (1), art. 121 alin. (1) și alin. (2), art. 138 alin. (1) și alin. (4) din Constituția României, republicată;
- b) art. 3 și 4 din Carta europeană a autonomiei locale, adoptată la Strasbourg la 15 octombrie 1985, ratificată prin Legea nr. 199/1997;
- c) art. 7 alin. (2) din Codul civil al României, adoptat prin Legea nr. 287/2009, republicat, cu modificările și completările ulterioare;
- d) art. 173 alin. (1) lit. b), lit. c) și lit. e), alin. (3) lit. f) și alin. (4) lit. a) și b), alin. (7) lit. c) și alin. (8) lit. b) din OUG nr. 57/2019 privind Codul administrativ, cu modificările și completările ulterioare;
- e) Ordinul ministrului dezvoltării, lucrărilor publice și administrației nr. ..../2022 pentru aprobarea Ghidului specific privind regulile și condițiile aplicabile finanțării din fondurile europene aferente Planului național de redresare și reziliență în cadrul apelului de proiecte PNRR/2022/C11, Componenta 11 – Turism și cultură, Investiția I.4 - Implementarea a 3.000 km de trasee cicloturistice la nivel național;

În temeiul prevederilor art. 173 alin. (1) lit. b), lit. c) și lit. e), alin. (3) lit. f) și alin. (4) lit. a) și b), alin. (7) lit. c), alin. (8) lit. b) și art. 182 din OUG nr. 57/2019 privind Codul administrativ, cu modificările și completările ulterioare,

CONSILIUL JUDEȚEAN .... adoptă prezenta

### **HOTĂRÂRE:**

Art. 1. - Consiliul Județean ... își exprimă acordul cu privire la participarea la implementarea proiectului din investiția I.4 "Implementarea a 3.000 km de trasee cicloturistice la nivel național" finanțat din PNRR, Componenta 11 - Turism și cultură, alături de alte unități



administrativ-teritoriale din cadrul județului dar și din județele învecinate sub coordonarea Liderului de proiect, stabilit ulterior;

Art. 2. - Consiliul Județean ... își exprimă acordul cu privire la susținerea cheltuielilor neeligibile ale proiectului, astfel cum acestea vor rezulta din documentațiile tehnico-economice/contractul de lucrări solicitate în etapa de implementare și prevăzute în Ghidul de finanțare al apelului de proiecte PNRR/2022/C11/I.4.

Art. 3. - Județul .... se angajează să identifice toate terenurile aflate în domeniul public și privat al acestuia și să susțină identificarea celor mai potrivite rute pe care să se efectueze ulterior lucrările de amenajare a traseului cicloturistic, astfel încât acestea să poată avea un caracter de continuitate pe teritoriul administrativ al județului dar pe teritoriul administrativ al județelor învecinate.

Art. 4. - Județul .... se angajează să susțină efectuarea lucrărilor și a amenajărilor necesare aferente traseului cicloturistic care tranzitează județul de către executantul lucrărilor desemnat potrivit legii.

Art. 5. - Județul .... se angajează să susțină utilizarea nestingherită pentru toți utilizatorii, pe întreaga durată a existenței traseului cicloturistic, a lucrărilor și amenajărilor aferente și să permită, ulterior dării în folosință a traseului, a tuturor lucrărilor de întreținere sau mentenanță necesare.

Art. 6. - Se mandatează președintele Consiliului Județean .... să exercite calitatea de **Lider de proiect/parteneriat** și să semneze în numele și pe seama tuturor partenerilor cererea de finanțare a proiectului din Investiția I.4 "Implementarea a 3.000 km de trasee cicloturistice la nivel național" cu toate anexele acesteia, a tuturor documentelor aferente proiectului și să reprezinte partenerii în relația cu MDLPA.

Art. 7. - Președintele consiliului Județean împreună cu partenerii - celelalte unități administrativ-teritoriale pe teritoriul cărora vor fi construite traseele cicloturistice - va propune constituirea unei structuri pentru gestionarea proiectului.

Art. 8. - Secretarul general al județului va comunica prezenta hotărâre Instituției Prefectului Județul ...., și va dispune postarea acesteia pe site-ul propriu.

Prezenta hotărâre a fost adoptată cu .... voturi pentru, .... voturi împotrivă, .... abțineri, din totalul de .... consilieri prezenți (din cei .... consilieri în funcție).

Președintele Consiliului Județean,

Contrasemnează de legalitate,

Secretar General al Județului

Anexă la Acordul de parteneriat pentru Schema de finanțare

Model HCJ - calitate de partener

ROMÂNIA

JUDEȚUL .....

### HOTĂRÂRE

privind exprimarea acordului Consiliului Județean .... pentru participarea la implementarea proiectului din Investiția I.4 "Implementarea a 3.000 km de trasee cicloturistice la nivel național" finanțat din PNRR, Componenta 11 - Turism și cultură

Consiliul Județean .... întrunit în ședință .... ordinară ... la data de ...., legal constituită;

Luând act de:

- a) referatul de aprobare al președintelui Consiliului Județean .... în calitate de inițiator, înregistrat sub nr. .... din .... ;
- b) raportul de specialitate al Direcțiilor din cadrul aparatului de specialitate al Consiliului Județean înregistrat sub nr.... din....;
- c) avizul de legalitate al secretarului general al Comunei/Orașului/Municipiului .... înregistrat sub nr.... din ....;
- d) raportul comisiei/comisiilor de specialitate din cadrul Consiliului Județean .... nr. .... din....;
- e) proiectul de hotărâre privind exprimarea acordului Consiliului Județean .... pentru participarea la implementarea proiectului din Investiția I.4 "Implementarea a 3.000 km de trasee cicloturistice la nivel național" finanțat din PNRR, Componenta 11 - Turism și cultură, inițiat de președintele Consiliului Județean .... și înregistrat sub nr. .... din ....;

Având în vedere:

- a) art. 120 alin. (1), art. 121 alin. (1) și alin. (2), art. 138 alin. (1) și alin. (4) din Constituția României, republicată;
- b) art. 3 și 4 din Carta europeană a autonomiei locale, adoptată la Strasbourg la 15 octombrie 1985, ratificată prin Legea nr. 199/1997;
- c) art. 7 alin. (2) din Codul civil al României, adoptat prin Legea nr. 287/2009, republicat, cu modificările și completările ulterioare;
- d) art. 173 alin. (1) lit. b), lit. c) și lit. e), alin. (3) lit. f) și alin. (4) lit. a) și b), alin. (7) lit. c) și alin. (8) lit. b) din OUG nr. 57/2019 privind Codul administrativ, cu modificările și completările ulterioare;
- e) Ordinul ministrului dezvoltării, lucrărilor publice și administrației nr. ..../2022 pentru aprobarea Ghidului specific privind regulile și condițiile aplicabile finanțării din fondurile europene aferente Planului național de redresare și reziliență în cadrul apelului de proiecte PNRR/2022/C11, Componenta 11 – Turism și cultură, Investiția I.4 - Implementarea a 3.000 km de trasee cicloturistice la nivel național;

În temeiul prevederilor art. 173 alin. (1) lit. b), lit. c) și lit. e), alin. (3) lit. f) și alin. (4) lit. a) și b), alin. (7) lit. c), alin. (8) lit. b) și art. 182 din OUG nr. 57/2019 privind Codul administrativ, cu modificările și completările ulterioare,

CONSILIUL JUDEȚEAN .... adoptă prezenta

### HOTĂRÂRE:

Art. 1. - Consiliul Județean ... își exprimă acordul cu privire la participarea la implementarea proiectului din investiția I.4 "Implementarea a 3.000 km de trasee cicloturistice la nivel național"

finanțat din PNRR, Componenta 11 - Turism și cultură, alături de alte unități administrativ-teritoriale din cadrul județului dar și din județele învecinate sub coordonarea Liderului de proiect, stabilit ulterior;

Art. 2. - Consiliul Județean ... își exprimă acordul cu privire la susținerea cheltuielilor neeligibile ale proiectului, astfel cum acestea vor rezulta din documentațiile tehnico-economice/contractul de lucrări solicitate în etapa de implementare și prevăzute în Ghidul de finanțare al apelului de proiecte PNRR/2022/C11/I.4.

Art. 3. - Județul .... se angajează să identifice toate terenurile aflate în domeniul public și privat al acestuia și să susțină identificarea celor mai potrivite rute pe care să se efectueze ulterior lucrările de amenajare a traseului cicloturistic, astfel încât acestea să poată avea un caracter de continuitate pe teritoriul administrativ al județului dar pe teritoriul administrativ al județelor învecinate.

Art. 4. - Județul .... se angajează să susțină efectuarea lucrărilor și a amenajărilor necesare aferente traseului cicloturistic care tranzitează județul de către executantul lucrărilor desemnat potrivit legii.

Art. 5. - Județul .... se angajează să susțină utilizarea nestingherită pentru toți utilizatorii, pe întreaga durată a existenței traseului cicloturistic, a lucrărilor și amenajărilor aferente și să permită, ulterior dării în folosință a traseului, a tuturor lucrărilor de întreținere sau mentenanță necesare.

Art. 6. - Se mandatează președintele Consiliului Județean .... să semneze în numele și pe seama Județului .... acordul de parteneriat la cererea de finanțare a proiectului din Investiția I.4 "Implementarea a 3.000 km de trasee cicloturistice la nivel național" cu toate anexele acesteia, a tuturor documentelor aferente proiectului și să reprezinte județul și Consiliul Județean .... în relația cu MDLPA.

Art. 7. - Președintele consiliului Județean împreună cu partenerii - celelalte unități administrativ-teritoriale pe teritoriul cărora vor fi construite traseele cicloturistice - va propune constituirea unei structuri pentru gestionarea proiectului.

Art. 8. - Secretarul general al județului va comunica prezenta hotărâre Instituției Prefectului Județul ...., și va dispune postarea acesteia pe site-ul propriu.

Prezenta hotărâre a fost adoptată cu .... voturi pentru, .... voturi împotrivă, .... abțineri, din totalul de .... consilieri prezenți (din cei .... consilieri în funcție).

Președintele Consiliului Județean,

Contrasemnează de legalitate,  
Secretar General al Județului

Anexă la Acordul de parteneriat pentru Schema de finanțare

Model HCL - calitate de partener

**ROMÂNIA**

**JUDEȚUL .....**

**CONSILIUL LOCAL AL COMUNEI/ORĂȘULUI/MUNICIPIULUI .....**

### **HOTĂRÂRE**

privind participarea Comunei/Orașului/Municipiului .... la implementarea proiectului din Investiția I.4 "Implementarea a 3.000 km de trasee cicloturistice la nivel național" finanțat din PNRR, Componenta 11 - Turism și cultură

Consiliul Local al comunei/orașului/municipiului ..., județul .... întrunit în ședință .... ordinară ... la data de ....., legal constituită;

Luând act de:

- a) referatul de aprobare al primarului comunei/orașului/municipiului .... în calitate de inițiator, înregistrat sub nr. .... din ....;
- b) raportul compartimentului de resort din cadrul aparatului de specialitate al primarului înregistrat sub nr. .... din ....;
- c) avizul de legalitate al secretarului general al Comunei/Orașului/Municipiului .... înregistrat sub nr. .... din ....;
- d) raportul comisiei de specialitate din cadrul Consiliului Local al Comunei/Orașului/Municipiului .... nr. .... din ....;
- e) proiectul de hotărâre privind participarea Comunei/Orașului/Municipiului .... la implementarea proiectului "Implementarea a 3.000 km de trasee cicloturistice la nivel național" finanțat din PNRR, Componenta 11 - Turism și cultură, inițiat de primarul comunei/orașului/municipiului și înregistrat sub nr. .... din ....;

Având în vedere:

- a) art. 120 alin. (1), art. 121 alin. (1) și alin. (2), art. 138 alin. (1) și alin. (4) din Constituția României, republicată;
  - b) art. 3 și 4 din Carta europeană a autonomiei locale, adoptată la Strasbourg la 15 octombrie 1985, ratificată prin Legea nr. 199/1997;
  - c) art. 7 alin. (2) din Codul civil al României, adoptat prin Legea nr. 287/2009, republicat, cu modificările și completările ulterioare;
  - d) art. 139 alin. 3 coroborat cu art. 5 lit. cc) din OUG nr. 57/2019 privind Codul administrativ, cu modificările și completările ulterioare;
  - e) Ordinul ministrului dezvoltării, lucrărilor publice și administrației nr. ..../2022 pentru aprobarea Ghidului specific privind regulile și condițiile aplicabile finanțării din fondurile europene aferente Planului național de redresare și reziliență în cadrul apelului de proiecte PNRR/2022/C11, componenta 11 - Turism și cultură, Investiția I.4 - Implementarea a 3.000 km de trasee cicloturistice la nivel național;
- În temeiul prevederilor art. 129 alin (1), alin. (2) lit. b), lit. c) și lit. e), alin. (4) lit. d), alin (7) lit. r) și lit. s), art. 134, alin. (4), art. 139 alin. (3) lit. d), lit. f), lit. g) coroborat cu art. 5 lit. cc), art. 140 din OUG nr. 57/2019 privind Codul administrativ, cu modificările și completările ulterioare

CONSILIUL LOCAL AL COMUNEI/ORĂȘULUI/MUNICIPIULUI .... adoptă prezenta

**HOTĂRÂRE:**

Art. 1. - Se aprobă participarea Comunei/Orașului/Municipiului ..., alături de alte unități administrativ-teritoriale din cadrul județului dar și din județele învecinate, la implementarea proiectului din Investiția I.4 "Implementarea a 3.000 km de trasee cicloturistice la nivel național" finanțat din PNRR, Componenta 11 - Turism și cultură.

Art. 2. - Se mandatează primarul comunei/orașului/municipiului .... să semneze în numele și pe seama Comunei/Orașului/Municipiului .... Acordul de Parteneriat la cererea de finanțare a proiectului "Implementarea a 3.000 km de trasee cicloturistice la nivel național" cu toate anexele acesteia, a tuturor documentelor aferente proiectului și să reprezinte Comuna/Orașul/Municipiul și Consiliul Local al comunei/orașului/municipiului în relația cu MDLPA.

Art. 3. - Primarul comunei/orașului/municipiului .... împreună cu aparatul de specialitate, va duce la îndeplinire prevederile prezentei hotărâri.

Art. 4. - Secretarul general al comunei/orașului/municipiului .... va comunica prezenta hotărâre Instituției Prefectului Județul ..., primarului comunei/orașului/municipiului și va dispune postarea acesteia pe site-ul propriu.

Prezenta hotărâre a fost adoptată cu .... voturi pentru, .... voturi împotrivă, .... abțineri, din totalul de .... consilieri prezenți (din cei .... consilieri în funcție).

Președinte de Ședință,

Contrasemnează de legalitate,  
Secretar General

Anexă la Schema de finanțare

Model C

### Consimțământ privind prelucrarea datelor cu caracter personal

Pentru cererea de finanțare cu titlul (completați cu titlul complet al cererii de finanțare) din care această declarație face parte integrantă, în cadrul Planului Național de Redresare și Reziliență, Componenta 11 - Turism și cultură, Investiția I.4 cu titlul (după caz) .....

(Această declarație se completează de către reprezentantul legal al solicitantului sau, în situația unui parteneriat, de către reprezentanții legali ai membrilor parteneriatului).

### CONSIMȚĂMÂNT

Subsemnatul / Subsemnata ....., CNP....., posesor/posesoare a .....CI .....seria.....nr ....., domiciliat / ă în ....., e-mail ....., telefon ..... în calitate de persoană fizică și reprezentant legal\* al:

.....

*(se vor completa denumirea, CUI/CIF și adresa sediului social ale liderului / partenerului reprezentat)*

declar prin prezenta că sunt de acord ca Ministerul Dezvoltării, Lucrărilor Publice și Administrației (MDLPA) să fie autorizat prin compartimentele de specialitate responsabile cu verificarea și contractarea cererii de finanțare cu titlul ....., depusă în cadrul apelului de proiecte ....., să proceseze datele mele personale/ale instituției pe care o reprezint, în cadrul activității de evaluare, selecție și contractare, în baza Regulamentului UE 679/2016 privind protecția persoanelor fizice în ceea ce privește prelucrarea datelor cu caracter personal și privind libera circulație a acestor date și de abrogare a Directivei 95/46/CE (Regulamentul general privind protecția datelor), precum și prelucrarea, stocarea/arhivarea datelor conform normelor legale incidente.

De asemenea, prin prezenta sunt de acord cu prelucrarea datelor cu caracter personal în scopul mai sus menționat, cu furnizarea datelor personale, precum și cu accesarea și prelucrarea acestora în bazele de date publice cu scopul realizării verificărilor presupuse de ghidul specific aplicabil, acordând inclusiv dreptul MDLPA de a utiliza datele disponibile în baze de date externe în scopul identificării și calculării indicatorilor de risc în procesul de verificare și contractare a cererii de finanțare cu titlul .....,

Declar că am luat cunoștință de drepturile mele conferite de Regulamentul UE 679/2016, inclusiv despre drepturile pe care subiecții datelor cu caracter personal le dețin, dreptul la acces la date, dreptul la ștergerea datelor ("dreptul de a fi uitat"), dreptul la restricționare, dreptul la portabilitatea datelor, dreptul la opoziție, dreptul la rectificare în conformitate cu prevederile legale în vigoare.

Modalitatea prin care solicit să fiu contactat în scopul furnizării de informații este sistemul electronic și/sau adresa de email .....,și/sau fax .....

Declar că am înțeles această declarație de consimțământ, că sunt de acord cu procesarea datelor mele personale prin canalele de mai sus în scopurile descrise în această declarație de consimțământ.

NUME SI PRENUME .....

DATA .....

SEMNĂTURA .....

## Anexă la Schema de finanțare

## Model D

**Declarația de eligibilitate și dublă finanțare**

Acest model se va completa de către reprezentantul legal al solicitantului.

Subsemnatul ....., CNP.....posesor al CI seria ... nr. ..., eliberată de ....., în calitate de reprezentant legal (funcție) al ... (completați cu denumirea organizației solicitante), cunoscând că falsul în declarații este pedepsit de Codul Penal, declar pe propria răspundere că:

- A. (completați cu denumirea organizației solicitante) depune Cererea de finanțare cu titlul ....., din care această declarație face parte integrantă, în cadrul Planului Național de Redresare și Reziliență, Componenta C11 - Turism și cultură - Investiția I.4, în calitate de solicitant
- B. Pentru traseul cicloturistic propus în prezenta cerere de finanțare declar următoarele:
- 1) Segmente din traseul cicloturistic propus prin prezenta cerere de finanțare nu fac parte și din altă cerere de finanțare din cadrul prezentei Scheme de finanțare/apel de proiecte;
  - 2) Segmente de infrastructura pentru biciclete în curs de elaborare sau existente care se află în perioada de durabilitate și care au fost integrate în traseul cicloturistic propus (pentru a asigura continuitatea traseului), nu vor fi incluse în categoria de cheltuieli eligibile în cadrul acestui proiect;
- C. (completați cu denumirea organizației solicitante) nu se află în următoarele situații începând cu data depunerii cererii de finanțare, pe perioada de evaluare, selecție și contractare:
- 1) să se afle în stare de faliment/ insolvență sau obiectul unei proceduri de lichidare sau de administrare judiciară, a încheiat acorduri cu creditorii, și-a suspendat activitatea economică sau face obiectul unei proceduri în urma acestor situații sau se află în situații similare în urma unei proceduri de aceeași natură prevăzute de legislația sau de reglementările naționale;
  - 2) să facă obiectul unei proceduri legale pentru declararea sa într-una din situațiile de la punctul 1);
  - 3) să fie în dificultate, în conformitate cu prevederile Regulamentului (UE) NR. 651/2014 al COMISIEI din 17 iunie 2014 de declarare a anumitor categorii de ajutoare compatibile cu piața internă în aplicarea articolelor 107 și 108 din tratat;
  - 4) să fie găsit vinovat, printr-o hotărâre judecătorească definitivă, pentru comiterea unei fraude/ infracțiuni referitoare la obținerea și utilizarea fondurilor europene și/sau a fondurilor publice naționale aferente acestora, în conformitate cu prevederile Codului Penal aprobat prin Legea nr. 286/2009, cu modificările și completările ulterioare;
  - 5) nu sunt în incapacitate de plată/ în stare de insolvență, conform Ordonanței de Urgență a Guvernului nr. 46/2013 privind criza financiară și insolvența unităților administrative teritoriale;
  - 6) nu sunt încadrate în categoria „întreprinderi în dificultate”, așa cum este această noțiune definită în cadrul Capitolului III - Termeni și Definiții;
  - 7) și-au îndeplinit obligațiile de plată a impozitelor, taxelor și contribuțiilor de asigurări sociale către bugetele componente ale bugetului general consolidat și bugetului local în conformitate cu prevederile legale în vigoare în România;
  - 8) nu fac obiectul unui ordin de recuperare neexecutat în urma unei decizii anterioare a Consiliului Concurenței, a unui alt furnizor de ajutor de stat sau a Comisiei Europene, prin care un ajutor de stat a fost declarat ilegal și incompatibil cu piața internă.
- D. Reprezentantul legal care își exercită atribuțiile de drept pe perioada procesului de evaluare și contractare trebuie să nu se afle într-una din situațiile de mai jos:
- 1) să fie subiectul unui conflict de interese definit în conformitate cu prevederile naționale/comunitare în vigoare sau să se afle într-o situație care are sau poate avea ca efect compromiterea obiectivității și imparțialității procesului de evaluare, contractare și implementare a proiectului.
  - 2) să se afle în situația de a induce grav în eroare MDLPA, prin furnizarea de informații incorecte în cadrul prezentului apel de proiecte sau a altor apeluri de proiecte derulate în cadrul PNRR.

- 3) să se afle în situația de a încerca/de a fi încercat să obțină informații confidențiale sau să influențeze comisiile de evaluare pe parcursul procesului de evaluare a prezentului apel de proiecte sau a altor apeluri de proiecte derulate în cadrul PNRR.
  - 4) să fi suferit condamnări definitive în cauze referitoare la obținerea și utilizarea fondurilor europene și/sau a fondurilor publice naționale aferente acestora.
- E. Solicitantul prezintă Hotărârea/Hotărârile Consiliului Local, prin care se aprobă solicitarea finanțării prin PNRR, în condițiile prezentului ghid.
- F. Înțeleg că orice situație, eveniment ori modificare care afectează sau ar putea afecta respectarea condițiilor de eligibilitate aplicabile menționate în Ghidul specific vor fi aduse la cunoștința MDLPA în termen de cel mult 5 zile lucrătoare de la luarea la cunoștință a situației respective.
- G. Înțeleg că, ulterior contractării proiectului, modificarea condițiilor de eligibilitate este permisă numai în condițiile stricte ale prevederilor contractuale, cu respectarea legislației în vigoare.
- H. Declar că activitățile propuse în cadrul proiectului nu reprezintă ajutor de stat, conform legislației în vigoare.
- I. Înțeleg că, ulterior implementării proiectului, se vor asigura cheltuielile de operare și mentenanță a obiectivului de investiții din proiectul ce face obiectul prezentei cereri de finanțare pe toată durata de durabilitate a contractului de finanțare.

Nume, prenume

Semnătura reprezentantului legal al solicitantului

Data: zz/ll/aaaa



Anexă la Schema de finanțare

Model E

**Declarație privind eligibilitatea TVA aferentă cheltuielilor ce vor fi efectuate în cadrul proiectului propus spre finanțare**

Acest model se va completa de către reprezentantul legal al solicitantului, inclusiv de către membrii parteneriatului (dacă este cazul).

**A. Datele de identificare a persoanei juridice**

Codul de identificare: [CIF]

Denumirea: [Denumirea solicitantului]

Domiciliul fiscal: [Județul, Localitatea, Strada, Ap., Codul poștal, Sectorul, Telefon, Fax, Email]

**B. Datele de identificare a proiectului**

Titlul proiectului: proiect în cadrul Investiției I.4, Componenta C11-Turism și cultură din PNRR

Titlul parteneriatului: [Județ nr.1, Județ nr.2, Județ nr.3 ... Județ nr.n ]

Liderul parteneriatului: [Județ sau autorități ale administrației publice centrale ]

Data depunerii proiectului: [Data]

**C. [Denumirea și statutul juridic al solicitantului], solicitant de finanțare**

pentru proiectul menționat mai sus, în conformitate cu prevederile Codului fiscal, declar că sunt:

☐ persoană neînregistrată în scopuri de TVA, conform Codului fiscal☐ persoană înregistrată în scopuri de TVA, conform Codului fiscal

**D. [Denumirea și statutul juridic al solicitantului], solicitant de finanțare**

pentru proiectul menționat mai sus, declar că pentru achizițiile din cadrul proiectului TVA este nedeductibilă potrivit .....

Numele și funcția reprezentantului legal al solicitantului

Semnătura reprezentantului legal al solicitantului

Data: zz/ll/aaaa

### Declarația privind aplicarea principiului

**DNSH („Do no significant harm” - „A nu aduce prejudicii asupra mediului”)**

**Acest model se va completa de către reprezentantul legal al solicitantului**

Declar că fiecare componentă inclusă în cererea de finanțare respectă obligațiile prevăzute în PNRR pentru implementarea principiului de „a nu prejudicia în mod semnificativ” (DNSH - „Do No Significant Harm”), prevăzute în Comunicarea Comisiei Orientări tehnice privind aplicarea principiului de „a nu prejudicia în mod semnificativ” în temeiul Regulamentului privind Mecanismul de redresare și reziliență (2021/C 58/01).

În sensul Regulamentului privind Mecanismul de redresare și reziliență, principiul DNSH trebuie interpretat în sensul articolului 17 din Regulamentul (UE) 2020/852 privind instituirea unui cadru care să faciliteze investițiile durabile, prin crearea unui sistem de clasificare (sau „taxonomie”) pentru activitățile economice durabile din punctul de vedere al mediului. Respectivul articol definește noțiunea de „prejudiciere în mod semnificativ” pentru cele șase obiective de mediu vizate de Regulamentul privind taxonomia:

1. Se consideră că o activitate prejudiciază în mod semnificativ atenuarea schimbărilor climatice în cazul în care activitatea respectivă generează emisii semnificative de gaze cu efect de seră (GES);
2. Se consideră că o activitate prejudiciază în mod semnificativ adaptarea la schimbările climatice în cazul în care activitatea respectivă duce la creșterea efectului negativ al climatului actual și al climatului preconizat în viitor asupra activității în sine sau asupra persoanelor, asupra naturii sau asupra activelor (6);
3. Se consideră că o activitate prejudiciază în mod semnificativ utilizarea durabilă și protejarea resurselor de apă și a celor marine în cazul în care activitatea respectivă este nocivă pentru starea bună sau pentru potențialul ecologic bun al corpurilor de apă, inclusiv al apelor de suprafață și subterane, sau starea ecologică bună a apelor marine;
4. Se consideră că o activitate prejudiciază în mod semnificativ economia circulară, inclusiv prevenirea generării de deșeuri și reciclarea acestora, în cazul în care activitatea respectivă duce la ineficiențe semnificative în utilizarea materialelor sau în utilizarea directă sau indirectă a resurselor naturale, la o creștere semnificativă a generării, a incinerării sau a eliminării deșeurilor, sau în cazul în care eliminarea pe termen lung a deșeurilor poate cauza prejudicii semnificative și pe termen lung mediului;
5. Se consideră că o activitate prejudiciază în mod semnificativ prevenirea și controlul poluării în cazul în care activitatea respectivă duce la o creștere semnificativă a emisiilor de poluanți în aer, apă sau sol;
6. Se consideră că o activitate economică prejudiciază în mod semnificativ protecția și refacerea biodiversității și a ecosistemelor în cazul în care activitatea respectivă este nocivă în mod semnificativ pentru condiția bună și reziliența ecosistemelor sau nocivă pentru stadiul de conservare a habitatelor și a speciilor, inclusiv a celor de interes pentru Uniune. Solicitantul va justifica integrarea considerentelor DNSH și a măsurilor de atenuare care se impun a fi adoptate în vederea asigurării conformității atât în cadrul procedurilor de licitație și de achiziție, prin includerea în cerințele documentațiilor de achiziție/de proiectare din caietul de sarcini pentru realizarea proiectului tehnic, a măsurilor privind respectarea principiului „Do No Significant Harm” (DNSH), cât și în etapa de execuție a lucrărilor.

Solicitantul va justifica modul în care măsurile realizate în cadrul proiectelor sunt conforme cu articolul 17 („Prejudicierea în mod semnificativ a obiectivelor de mediu”) din Regulamentul privind taxonomia, prin completarea Listei de verificare DNSH din prezentul document.

Planul Național de Redresare și Reziliență  
 Componenta C11 - TURISM ȘI CULTURĂ  
 Investiția I.4 - Amenajarea a minim 3.000 km trasee cicloturistice la nivel național

<i>Vă rugăm să indicați care dintre obiectivele de mediu de mai jos necesită evaluare aprofundată DNSH</i>	DA	NU	<i>Justificare dacă ați selectat „Nu”</i>
Atenuarea schimbărilor climatice		x	<p>Se estimează că investiția nu va avea un impact semnificativ previzibil asupra obiectivului de mediu privind atenuarea schimbărilor climatice, luând în considerare atât efectele directe de pe parcursul implementării, cât și efectele primare indirecte de pe parcursul duratei de viață a investiției.</p> <p>Proiectele de mobilitate verde de tip infrastructură de rulare a bicicletelor se încadrează la domeniul de intervenție 075 - Infrastructuri pentru mersul pe bicicleta din anexa VI la Regulamentul (UE) nr. 2021/241, cu un coeficient al schimbărilor climatice de 100 %, susținând trecerea la o economie neutră din punct de vedere climatic.</p> <p>Având în vedere faptul că investiția sprijină cu un coeficient de 100% obiectivul privind atenuarea schimbărilor climatice, se consideră îndeplinit principiul DNSH pentru acest obiectiv de mediu, investiția sprijinind trecerea la o economie neutră din punct de vedere climatic.</p>
Adaptarea la schimbările climatice	x		
Utilizarea durabilă și protejarea resurselor de apă și a celor marine		x	<p>Investiția are un impact previzibil nesemnificativ asupra acestui obiectiv de mediu, ținând seama atât de efectele directe, cât și de cele primare indirecte pe întreaga durată a ciclului de viață. Nu sunt identificate riscuri de degradare a mediului legate de protejarea calității apei și de stresul hidric.</p> <p>Având în vedere faptul că investiția se încadrează la domeniul de intervenție 075 - Infrastructuri pentru mersul pe bicicleta din anexa VI la Regulamentul (UE) nr. 2021/241, cu un coeficient 100% în ceea ce privește obiectivele de mediu, rezultă un impact potențial redus asupra acestora și respectarea principiului DNSH. Chiar și în situația în care investițiile vor fi amplasate în vecinătatea corpurilor de apă, lucrările aferente sunt de amploare redusă și nu vor afecta starea bună a apelor de suprafață și subterane, precum și potențial ecologic bun, așa cum sunt definite în Articolul 2, punctele (22) și (23) din Regulamentul (UE) 2020/852, în conformitate cu Directiva 2000/60/CE (Directiva-cadru privind apa).</p>
Economia circulară, inclusiv prevenirea și reciclarea deșeurilor	x		

Planul Național de Redresare și Reziliență  
 Componenta C11 - TURISM ȘI CULTURĂ  
 Investiția I.4 - Amenajarea a minim 3.000 km trasee cicloturistice la nivel național

<i>Vă rugăm să indicați care dintre obiectivele de mediu de mai jos necesită evaluare aprofundată DNSH</i>	DA	NU	<i>Justificare dacă ați selectat „Nu”</i>
Prevenirea și controlul poluării în aer, apă sau sol		x	<p>Investiția nu are un impact previzibil semnificativ asupra obiectivului de mediu privind prevenirea și controlul poluării aerului, apei și solului, luând în considerare efectele directe și efectele primare indirecte de pe parcursul implementării.</p> <p>Investiția se încadrează la domeniul de intervenție 075 - Infrastructuri pentru mersul pe bicicleta din anexa VI la Regulamentul (UE) nr. 2021/241, susținând obiectivele privind schimbările climatice și de mediu cu o contribuție de 100 %.</p> <p>Având în vedere faptul că măsura sprijină cu un coeficient de 100% obiectivul de mediu, se consideră îndeplinit principiul DNSH pentru acest obiectiv.</p>
Protecția și restaurarea biodiversității și a ecosistemelor		x	<p>Se estimează că investiția nu va avea un impact semnificativ previzibil asupra obiectivului de mediu privind protecția biodiversității și a ecosistemelor, luând în considerare atât efectele directe de pe parcursul implementării, cât și efectele primare indirecte de pe parcursul duratei de viață a investiției.</p> <p>Investiția se încadrează la domeniul de intervenție 075 - Infrastructuri pentru mersul pe bicicleta din anexa VI la Regulamentul (UE) nr. 2021/241, susținând obiectivele privind schimbările climatice și de mediu cu o contribuție de 100 %.</p> <p>Investiția va fi realizată în locații amplasate în diferite zone ale țării, cu diferite condiții privind biodiversitatea și ecosistemele, care vor fi avute în vedere în faza de proiectare, la nivelul soluțiilor tehnice selectate.</p> <p>Se va evita amplasarea traseelor în zone sensibile din punctul de vedere al biodiversității sau în apropierea acestora (inclusiv rețeaua de arii protejate Natura 2000, siturile înscrise pe Lista patrimoniului mondial UNESCO și principalele zone de biodiversitate, precum și alte zone protejate).</p> <p>Urmare a parcurgerii etapelor procesului de evaluare a impactului asupra mediului, realizat în conformitate cu prevederile Directivei 2014/52/UE a Parlamentului European și a Consiliului, de modificare a Directivei 2011/92/UE privind evaluarea efectelor anumitor proiecte publice și private asupra mediului se va stabili în clar, de către autoritatea competentă pentru protecția mediului, dacă se preconizează vreun efect semnificativ asupra acestui obiectiv, în conformitate cu prevederile Directivei 92/43/CEE a Consiliului privind conservarea habitatelor naturale și a speciilor de faună și floră sălbatică.</p> <p>De asemenea, realizarea lucrărilor de construire aferente prezentei intervenții nu va afecta: terenuri arabile și terenuri cultivate cu un nivel moderat până la ridicat al fertilității solului și al biodiversității sub pământ, terenuri care să fie recunoscute că au o valoare ridicată a biodiversității și terenuri care servesc drept habitat al speciilor pe cale de dispariție (floră și faună) și nici terenuri forestiere (acoperite sau nu de arbori), alte terenuri împădurite sau terenuri care sunt acoperite parțial sau integral sau destinate să fie acoperite de arbori.</p>

<i>Vă rugăm să indicați caredintre obiectivele de mediu de mai jos necesităo evaluare aprofundată DNSH</i>	DA	NU	<i>Justificare dacă ați selectat „Nu”</i>
<i>Întrebări</i>	NU		<i>Justificare</i>
Adaptarea la schimbările climatice. Se preconizează că măsura va duce la creșterea efectului negativ al climatului actual și al climatului viitor preconizat asupra măsurii în sine sau asupra persoanelor, asupra naturii sau asupra activelor?	X		<p>Investiția vizează realizarea infrastructurii de rulare pentru biciclete și va fi realizată în locații amplasate în diferite zone ale țării, cu diferite vulnerabilități din punct de vedere al condițiilor de mediu/climatice (inundații, ploi torențiale, temperaturi extreme, etc). Proiecțiile acestor vulnerabilități pe durata de viață a investițiilor vor fi avute în vedere în faza de proiectare, cu impact asupra soluțiilor tehnice selectate.</p> <p>Investiția nu are un impact previzibil semnificativ asupra obiectivului de mediu privind adaptarea schimbărilor climatice, luând în considerare efectele directe și efectele primare indirecte de pe parcursul implementării.</p> <p>Totodată se va urmări ca soluțiile de adaptare să nu afecteze în mod negativ eforturile de adaptare sau nivelul de reziliență la riscurile fizice legate de climă a altor persoane, a naturii, a activelor și a altor activități economice și să fie în concordanță cu eforturile de adaptare la nivel local.</p>
<p>Tranziția către o economie circulară, inclusiv prevenirea generării de deșeuri și reciclarea acestora: Se preconizează că măsura:</p> <p>(i) va duce la o creștere semnificativă a generării, a incinerării sau a eliminării deșeurilor, cu excepția incinerării deșeurilor periculoase nereciclabile sau</p> <p>(ii) va duce la ineficiențe semnificative în utilizarea directă sau indirectă a oricărui resursă naturală în orice etapă a ciclului său de viață, care nu sunt reduse la minimum prin măsuri adecvate sau</p> <p>(v) (iii) va cauza prejudicii semnificative și pe termen lung mediului în ceea ce</p>	X		<p>În toate etapele intervenției se va menține evidența gestiunii deșeurilor conform Legii nr. 211/2011 privind regimul deșeurilor, cu modificările și completările ulterioare, HG nr. 856/2002 (Directiva 2008/98/CE privind deșeurile și de abrogare a anumitor directive) și respectiv Legea nr. 249/2015 privind modalitatea de gestionare a ambalajelor și a deșeurilor de ambalaje, cu modificările și completările ulterioare.</p> <p>În etapa de realizare a lucrărilor se va impune operatorilor economici să se asigure că cel puțin 70 % (în greutate) din deșeurile nepericuloase provenite din activități de construcție și demolări (cu excepția materialelor naturale menționate în categoria 17 05 04 din lista europeană a deșeurilor stabilită prin Decizia 2000/532/CE) și generate pe șantier vor fi pregătite pentru reutilizare, reciclare și alte operațiuni de valorificare materială, inclusiv operațiuni de umplere care utilizează deșeuri pentru a înlocui alte materiale, în conformitate cu ierarhia deșeurilor și cu Protocolul UE de gestionare a deșeurilor din construcții și demolări.</p> <p>Gestionarea deșeurilor rezultate atât din faza de operare, cât și cele rezultate la finalul duratei de viață se va realiza în conformitate cu obiectivele de reducere a cantităților de deșeuri generate și de maximizare a reutilizării și reciclării, respectiv în linie cu obiectivele din cadrul general de gestionare a deșeurilor la nivel național - Planul național de gestionare a deșeurilor (elaborat în baza art. 28 al Directivei 2008/98/EC privind deșeurile și de abrogare a anumitor directive, cu modificările ulterioare și aprobat prin Hotărârea Guvernului nr. 942/2017).</p>

Planul Național de Redresare și Reziliență  
Componenta C11 - TURISM ȘI CULTURĂ  
Investiția I.4 - Amenajarea a minim 3.000 km trasee cicloturistice la nivel național

---

<i>Vă rugăm să indicați care dintre obiectivele de mediu de mai jos necesită o evaluare aprofundată DNSH</i>	DA	NU	<i>Justificare dacă ați selectat „Nu”</i>
privește economia circulară?			

Nume, prenume

Semnătura reprezentantului legal al solicitantului

Data: zz/ll/aaaa

Anexă la Schema de finanțare

Model G

NOTĂ DE FUNDAMENTARE

Acest model se va completa de către reprezentantul legal al solicitantului (lider de parteneriat sau solicitant individual).  
Toate informațiile geospațiale prezentate se vor corela cu informațiile din Harta traseului cicloturistic propus, altfel încât să fie verificabile pe hartă.

Denumire solicitant:

Parteneri:

	Denumire partener	Cod de identificare fiscală	Partener	Denumire partener	Cod de identificare fiscală	Denumire partener	Cod de identificare fiscală
Partener 1/ Lider parteneriat			Partener 7			Partener 13	
Partener 2			Partener 8			Partener 14	
Partener 3			Partener 9			Partener 15	
Partener 4			Partener 10			Partener 16	
Partener 5			Partener 11				
Partener 6			Partener 12			Partener...n	

(solicitantul va insera rânduri/celule pentru a identifica toți partenerii)

Număr de km propuși pentru finanțare: (\*\*)

Indicatori de proiect

a. Lungime traseu cicloturistic (km):

a.1 Lungime totală axă principală traseu cicloturistic (km):

a.2 Lungime totală conexiuni secundare traseu cicloturistic (km):

a.3 Lungime infrastructură pentru biciclete în curs de execuție sau în perioada de durabilitate (km):

	(=a.1+a.2+a.3)
	(=a.1+a.2, valoare eligibilă, se va corela cu valoarea din cererea de finanțare)
	(neeligibilă pentru finanțare)

b.1 Lungime traseu suprapus cu EuroVelo 6 (km):

b.2 Lungime traseu suprapus cu EuroVelo 13 (km):

b.3 Lungime traseu suprapus cu Via Transilvanica (km):

	(=b.1+b.2+b.3)

c.1 Lungime traseu suprapus cu Velo Râuri (km):

c.2 Lungime traseu suprapus cu Velo Carpatica (km):

	(=c.1+c.2)

d. Număr de obiective cultural-turistice din Investiția I.1 „Promovarea 12 rute turistice/culturale”:

	(se va completa cu numărul de obiective identificate / atinse)

Obiective cultural-turistice din Investiția I.1 „Promovarea 12 rute turistice/culturale”:

	Denumire obiectiv cultural-turistic	Denumire UAT pe raza căreia de află	Județ
1.			
2.			

(tabelul se va completa cu toate obiectivele cultural-turistice aflate pe o rază de 10 km de la axa principală a traseului cicloturistic)



e. Număr conexiuni transfrontaliere:  (se va completa cu numărul de conexiuni realizate)

Denumire punct de trecere frontieră	Denumire UAT pe raza căreia se află	Județ
1.		
2.		

(tabelul se va completa cu toate conexiunile transfrontaliere)

f. Observații

f1. Elemente constructive/transport public care asigură continuitatea infrastructurii pentru biciclete

Județ	Denumire UAT pe raza căreia se află	Descriere observație
1.		
2.		

f2. Descriere segmente infrastructură pentru biciclete în curs de execuție sau în perioada de durabilitate-nu se finanțează- (km)

Județ	Denumire UAT pe raza căreia se află	Sursă de finanțare	Km
1.			
2.			

(tabelul se va completa cu toate segmentele identificate)

f3. Segmente de traseu identificate pe diguri de protecție la inundații /căi ferate dezafectate

- lungime totală traseu suprapus pe diguri de protecție la inundații

- lungime totală traseu suprapus pe căi ferate dezafectate
- 
- (unitate de măsură: km)

(unitate de măsură: km)

Planul Național de Redresare și Reziliență  
Componenta C11 - TURISM ȘI CULTURĂ  
Investiția I.4 - Amenajarea a minim 3000 km trasee cicloturistice la nivel național

Județ	Denumire UAT-uri pe raza căreia se află	Observații regimul juridic/intabulat/neintabulat	Km
1.			
2.			

f4. Alte observații (linkuri, intervenții/reparații la infrastructura existentă pentru biciclete, conexiuni cu transportul public, puncte sensibile de intersecție cu alte moduri de transport etc.)

Județ	Denumire UAT pe raza căreia se află	Descriere observație
1.		
2.		

Reprezentantul legal al solicitantului

Nume, prenume

Semnătura

Data:

Anexă la Schema de finanțare

Model H

**CONTRACT DE FINANȚARE**

Nr. ....

în cadrul

**Planului Național de Redresare și Reziliență****Componenta 11 - Turism și cultură****Investiția 4 - Implementarea a 3.000 km trasee cicloturistice****Titlu apel unic: PNRR/2022/C11/I.4****Părțile**

Ministerul Dezvoltării, Lucrărilor Publice și Administrației, denumit în continuare MDLPA, cu sediul în Bulevardul Libertății nr. 16, Latura Nord, localitatea București, sector 5, România, cod poștal 050706, telefon: 0372.111.506, poștă electronică: [pnrr@mdlpa.ro](mailto:pnrr@mdlpa.ro), cod fiscal: 26369185, reprezentat legal de domnul CSEKE ATTILA, ministrul dezvoltării, lucrărilor publice și administrației, în calitate de coordonator de investiții pentru Planul Național de Redresare și Reziliență, denumit în continuare PNRR, Componenta 11 - Turism și cultură, Investiția I.4 - Implementarea a 3.000 km trasee cicloturistice,

și

Parteneriatul ...../UAT Comuna/Oraș/Municipiu/Județ..... cu sediul în .....nr. ...., comuna ....., județul ....., România, cod postal ....., telefon ....., fax ....., poștă electronică: ....., cod fiscal ....., reprezentată legal prin domnul ..... având funcția de ....., în calitate de Beneficiar,

au convenit încheierea prezentului Contract de finanțare.

**Precizări prealabile**

(1) În prezentul Contract de finanțare, cu excepția situațiilor când din context rezultă altfel sau a unei prevederi contrare:

a) cuvintele care indică singularul includ și pluralul, iar cuvintele care indică pluralul includ și singularul;

b) cuvintele care indică un gen includ toate genurile;

c) termenul „zi” reprezintă zi calendaristică dacă nu se specifică altfel.

(2) Trimiterile la actele normative includ și modificările și completările ulterioare ale acestora, precum și orice alte acte normative subsecvente.

(3) În cazul în care oricare dintre prevederile prezentului Contract de finanțare este sau devine nulă, invalidă sau neexecutabilă conform legii, legalitatea, valabilitatea și posibilitatea de executare a celorlalte prevederi din prezentul Contract de finanțare vor rămâne neafectate, iar Părțile vor depune eforturile necesare pentru a realiza acele acte și/sau modificări care ar conduce la același rezultat legal și/sau economic care s-a avut în vedere la data încheierii Contractului de finanțare.

(4) În înțelesul prezentului Contract de finanțare, atunci când există și parteneri, drepturile și obligațiile beneficiarilor revin și partenerilor.

(5) Finanțarea nerambursabilă acordată Beneficiarului este stabilită în termenii și condițiile prezentului Contract.

(6) În cazul proiectelor implementate în parteneriat, drepturile și obligațiile Beneficiarului, prevăzute în cadrul prezentului Contract, revin Liderului de parteneriat. Orice mențiune cu privire la Beneficiar se referă și la Liderul de parteneriat.

(7) Beneficiarul înțelege și declară că prezentul Contract de finanțare se completează în mod corespunzător cu dispozițiile cuprinse în:

- Ordonanța de urgență a Guvernului nr. 124 din 13 decembrie 2021 privind stabilirea cadrului instituțional și financiar pentru gestionarea fondurilor europene alocate României prin Mecanismul de redresare și reziliență, precum și pentru modificarea și completarea Ordonanței de urgență a Guvernului nr. 155/2020 privind unele măsuri pentru elaborarea Planului național de redresare și reziliență necesar României pentru accesarea de fonduri externe rambursabile și nerambursabile în cadrul Mecanismului de redresare și reziliență cu modificările și completările ulterioare („Ordonanța de urgență nr. 124/2021”),
  - Hotărârea Guvernului nr. 209 din 14 februarie 2022 pentru aprobarea Normelor Metodologice de aplicare a prevederilor Ordonanței de urgență a Guvernului nr. 124/2021 privind stabilirea cadrului instituțional și financiar pentru gestionarea fondurilor europene alocate României prin Mecanismul de redresare și reziliență, precum și pentru modificarea și completarea Ordonanței de urgență a Guvernului nr. 155/2020 privind unele măsuri pentru elaborarea Planului național de redresare și reziliență necesar României pentru accesarea de fonduri externe rambursabile și nerambursabile în cadrul Mecanismului de redresare și reziliență cu modificările și completările ulterioare („Normele Metodologice”),
  - Ordin MDLPA nr. \_\_\_\_ din \_\_\_\_\_ pentru aprobare Schemă de finanțare – Condiții de accesare a fondurilor europene aferente Planului național de redresare și reziliență în cadrul apelurilor de proiecte PNRR/2022/C11, componenta 11 – Turism și cultură,
  - Ordonanța de urgență a Guvernului nr. 70/2022 privind prevenirea, verificarea și constatarea neregulilor/dublei finanțări, a neregulilor grave apărute în obținerea și utilizarea fondurilor externe nerambursabile alocate României prin Mecanismul de Redresare și Reziliență și/sau a fondurilor publice naționale aferente acestora și recuperarea creanțelor rezultate,
  - Manualul de identitate vizuală elaborat de Ministerul Investițiilor și Proiectelor Europene, precum și cu orice alte prevederi comunitare și naționale incidente, denumite în continuare „Legea aplicabilă”.
- (8) Beneficiarul nu va putea invoca necunoașterea vreunor dispoziții legale care reglementează prezentul Contract de finanțare.

#### Articolul 1 - Obiectul Contractului de finanțare

(1) Obiectul acestui Contract de finanțare îl reprezintă acordarea finanțării de către MDLPA, pentru implementarea Proiectului nr. C11-I.4-....., intitulat: „.....”, care vizează amenajarea a ..... km trasee cicloturistice, denumit în continuare Proiect, pe durata stabilită și în conformitate cu obligațiile asumate prin prezentul Contract de finanțare, inclusiv Anexele I - VIII care fac parte integrantă din acesta, astfel:

- a. Anexa I: Cererea de finanțare cu toate anexele sale (inclusiv documente/informații introduse în aplicație) rezultată în urma verificării și evaluării, denumită în continuare cererea de finanțare;
- b. Anexa II: Mecanismul de efectuare a plăților care cuprinde și lista cu documente justificative;
- c. Anexa III: Graficul estimativ al cererilor de transfer;
- d. Anexa IV: Raportări privind stadiul de implementare a proiectului;
- e. Anexa V: Lista de verificare privind respectarea principiului DNSH - Do No Significant Harm”;
- f. Anexa VI: Măsuri de informare și comunicare;
- g. Anexa VII: Achiziții publice, conflicte de interese și incompatibilități;
- h. Anexa VIII: Nereguli/fraudă, recuperări creanțe rezultate.

(2) Beneficiarul se angajează să implementeze Proiectul, în conformitate cu prevederile cuprinse în prezentul Contract și în Legea aplicabilă.

(3) Prezentul Contract este încheiat sub condiția rezolutorie a aprobării creditelor de angajament și bugetare necesare, prin legile bugetare anuale (doar în situația supracontractării).

#### Articolul 2 - Durata Contractului de finanțare, perioada de implementare și durabilitate a Proiectului

(1) Contractul de finanțare intră în vigoare și produce efecte de la data semnării lui de către ultima parte contractantă și își încetează valabilitatea la data încheierii Programului sau expirarea perioadei de durabilitate a proiectului, oricare intervine ultima.

Planul Național de Redresare și Reziliență  
 Componenta C11 - TURISM ȘI CULTURĂ  
 Investiția I.4 - Amenajarea a minim 3000 km trasee cicloturistice la nivel național

(2) Perioada de implementare a Proiectului este de 40 luni, calculate de la data semnării Contractului de finanțare, la care se adaugă, dacă este cazul, și perioada de desfășurare a activităților Proiectului, înainte de semnarea Contractului de finanțare, conform regulilor de eligibilitate a cheltuielilor.

(3) Perioada de implementare a Proiectului poate fi prelungită prin acordul părților, în conformitate cu prevederile art. 9 Modificarea și completarea Contractului de finanțare, cu respectarea termenului limită de 30 iunie 2026 care nu poate fi depășit.

(4) Perioada de durabilitate a Proiectului este de minimum 5 (cinci) ani de la efectuarea plății finale în cadrul apelului, astfel cum este prevăzut în Legea aplicabilă.

### Articolul 3 - Valoarea Proiectului

(1) Valoarea totală a Proiectului este de ..... lei (în litere), din care:

Valoarea totală a Proiectului	Valoarea maximă a finanțării nerambursabile a Proiectului	Valoarea eligibilă din PNRR	Valoare TVA aferentă cheltuielilor eligibile din PNRR	Valoarea totală care nu este eligibilă	Valoarea ajutorului de stat/ajutor de minimis
(lei)	(lei)	(lei)	(lei)	(lei)	(lei)
1 = 2 + 5 + 6	2 = 3 + 4	3	4	5	6
(alin 1) .....	.....	.....	.....	.....	.....

(2) MDLPA se angajează să acorde o finanțare maximă nerambursabilă de ..... lei (în litere) din care 0 lei (zero lei) reprezintă ajutor de stat/ajutor de minimis.

(3) În cazul în care valoarea totală a Proiectului crește peste valoarea convenită prin prezentul Contract de finanțare, diferența astfel rezultată va fi suportată în întregime de Beneficiar.

(4) În cazul în care, la finalizarea perioadei de implementare a Proiectului, valoarea eligibilă este mai mică decât valoarea eligibilă prevăzută la alin. (1), suma acordată de MDLPA (inclusiv TVA aferent cheltuielilor eligibile) va reprezenta valoarea eligibilă rezultată la finalul Proiectului.

(5) Orice modificare a contractului de finanțare, agreată de părți, nu poate conduce la creșterea valorii finanțării nerambursabile a Proiectului.

(6) Beneficiarului i se acordă finanțarea nerambursabilă în termenii și condițiile stabilite prin acordul de voință al părților, care este constituit în prezentul contract de finanțare și anexele acestuia pe care Beneficiarul declară că le cunoaște și le acceptă.

(7) Beneficiarul acceptă finanțarea nerambursabilă și se angajează să implementeze Proiectul pe propria răspundere, în conformitate cu prevederile cuprinse în prezentul contract de finanțare, inclusiv anexele acestuia și cu legislația europeană și națională în vigoare.

### Articolul 4 - Indicatorii Proiectului

(1) Indicatorii de Proiect prin intermediul cărora se măsoară stadiul de îndeplinire a jaloanelor/țintelor sunt: lungime traseu cicloturistic, determinat în km.

(2) Beneficiarul are obligația de a furniza MDLPA orice informații necesare și relevante privind acești indicatori pentru măsurarea stadiului de îndeplinire a jaloanelor/țintelor.

(3) Beneficiarul trebuie să îndeplinească indicatorii apelului de proiecte astfel cum sunt aceștia prevăzuți la punctul 2.2 în Ghidul specific.

### Articolul 5 - Eligibilitatea cheltuielilor

(1) Cheltuielile sunt considerate eligibile dacă sunt în conformitate cu:

a) Legislația europeană și națională aplicabilă;

b) Ghidul specific aferent Investiției I.4 din cadrul Componentei 11 - Turism și cultură.

(2) Cheltuielile aferente Proiectului sunt eligibile cu condiția ca acestea să fie cuprinse în Cererea de finanțare și să fie efectuate în termenii și condițiile prezentului Contract de finanțare și ale Legii aplicabile.

(3) Eligibilitatea cheltuielilor efectuate de către Beneficiar se stabilește în urma verificărilor, Beneficiarul fiind răspunzător de corectitudinea și legalitatea tuturor informațiilor și documentelor prezentate.

(4) Nedetectarea de către MDLPA a neconformităților privind cheltuielile nu afectează asupra dreptului acestuia de a declara ulterior, oricând pe parcursul executării Contractului, ca nefiind eligibile cheltuielile efectuate cu nerespectarea prevederilor legale în vigoare și/sau de a aplica sancțiuni ca urmare a verificării/monitorizării/ controlului/auditului.

(5) Orice cheltuială efectuată după expirarea perioadei de implementare a Proiectului va fi suportată exclusiv de Beneficiar din bugetul propriu.

#### **Articolul 6 - Transferul fondurilor**

(1) Transferul de la MDLPA al sumelor solicitate de către Beneficiar prin cererile de transfer se realizează în condițiile și pe baza documentației justificative stabilite prin Mecanismul de efectuale a plăților (Anexa II), în limita creditelor bugetare aprobate în buget cu această destinație.

(2) Beneficiarul depune la MDLPA cereri de transfer pentru plățile care urmează a fi efectuate, cu excepția cazului în care plățile au fost efectuate începând cu data de 1 februarie 2020, înainte de semnarea Contractului de finanțare pentru care se întocmesc cereri de transfer distincte care se transmit MDLPA în termen de 15 (cincisprezece) zile lucrătoare de la aprobarea contractelor.

(3) În termen de 10 (zece) zile lucrătoare de la data depunerii de către Beneficiar la MDLPA a cererii de transfer întocmite conform Contractului de finanțare, MDLPA autorizează cheltuielile cuprinse în cererea de transfer și efectuează plata sumelor autorizate în termen de 5 (cinci) zile lucrătoare de la aprobarea documentelor de către ordonatorul principal de credite, în limita creditelor bugetare aprobate în buget cu această destinație. După efectuarea plății, MDLPA notifică Beneficiarului plata aferentă cheltuielilor autorizate din cererea de transfer.

(4) Transferul fondurilor se va efectua în următoarele conturi deschise pe numele Beneficiarului/Liderului de parteneriat:

Cod IBAN

Titular cont

Denumire/adresa Trezoreriei

(5) Pentru depunerea de către Beneficiar a unor documente adiționale sau a unor răspunsuri la clarificări solicitate de MDLPA, termenul de 10 (zece) zile lucrătoare prevăzut la alin. (3) poate fi întrerupt fără ca perioadele de întrerupere cumulate să depășească 10 (zece) zile lucrătoare.

(6) În cazul ultimei cereri de transfer depuse de Beneficiar în cadrul Proiectului, termenul prevăzut la alin. (3) poate fi prelungit cu durata necesară efectuării tuturor verificărilor procedurale, fără a depăși 45 (patruzeci și cinci) de zile.

(7) Pentru proiectele implementate în parteneriat, Liderul de parteneriat depune cererea de transfer, iar MDLPA transferă, în limita creditelor bugetare aprobate în buget cu această destinație, după efectuarea verificărilor, sumele autorizate la plată în conturile Liderului de parteneriat, în conformitate cu prevederile Contractului de finanțare și a acordului de parteneriat, parte integrantă a acestuia.

(8) În situația epuizării creditelor bugetare disponibile în anul în curs, prevăzute în bugetul MDLPA cu această destinație, MDLPA înștiințează beneficiarul contractului de finanțare cu privire la aceasta.

#### **Articolul 7 - Drepturile și obligațiile părților**

##### **A. Drepturile și obligațiile MDLPA**

(1) MDLPA are dreptul de a monitoriza din punct de vedere tehnic și financiar implementarea Proiectului în vederea asigurării îndeplinirii obiectivelor acestuia și prevenirii neregulilor.

(2) MDLPA are dreptul de a solicita Beneficiarului rapoarte de progres trimestriale/semestriale sau ori de câte ori se impune, precum și orice alt document privind implementarea proiectului.

(3) MDLPA are dreptul de a verifica, inclusiv prin intermediul Inspectoratului de Stat în Construcții, legalitatea și realitatea tuturor activităților aferente implementării Proiectului care face obiectul prezentului Contract de finanțare.

(4) MDLPA are dreptul de a lua măsuri privind suspendarea plăților către Beneficiar în cazul depistării unei suspiciuni de fraudă.

(5) MDLPA are dreptul să ia măsuri adecvate pentru prevenirea, depistarea, constatarea și corectarea fraudei, a corupției și a conflictelor de interese, care afectează interesele financiare ale Uniunii Europene și să întreprindă orice acțiune legală pentru recuperarea fondurilor care au fost deturnate, inclusiv în legătură cu orice măsură de punere în aplicare a reformelor și a proiectelor incluse în cadrul PNRR.

(6) MDLPA are dreptul de a solicita de la Beneficiar orice alte documente justificative necesare raportărilor către Ministerul Investițiilor și Programelor Europene (MIPE).

(7) MDLPA are dreptul de a efectua verificarea la fața locului a activităților aferente implementării proiectului, în conformitate cu prevederile Contractului.

(8) MDLPA are dreptul de a emite decizie de suspendare a Contractului ca urmare a Deciziei CE de dezangajare a fondurilor aferente acordurilor de finanțare încheiate cu România în cadrul Mecanismului de redresare și reziliență.

(9) MDLPA are dreptul de a recupera sumele aferente indicatorilor care nu au fost îndepliniți.

(10) MDLPA are obligația de a informa Beneficiarul cu privire la orice decizie luată care poate afecta implementarea Proiectului.

(11) MDLPA are obligația de a răspunde în scris conform competențelor legale, oricărei solicitări a Beneficiarului privind informațiile sau clarificările pe care acesta le consideră necesare pentru implementarea Proiectului.

(12) MDLPA are obligația de a efectua transferul fondurilor în conformitate cu prevederile articolului 6 din prezentul Contract.

(13) MDLPA are obligația de a suspenda plata tuturor sumelor solicitate de Beneficiar aferente Contractului economic pentru care a fost formulată o sesizare de neregulă gravă, iar procurorul a dispus trimiterea în judecată și sesizează instanța, până la rămânerea definitivă a hotărârii instanței de judecată.

(14) MDLPA are obligația să identifice beneficiarii reali, direcți sau indirecti din fondurile nerambursabile acordate în cadrul PNRR și să solicite toate informațiile necesare de la beneficiarii reali, în vederea raportării tuturor informațiilor specifice, prevăzute în Directiva UE 2015/849.

(15) MDLPA va informa Beneficiarul despre data închiderii oficiale/parțiale a PNRR prin intermediul mijloacelor publice de informare.

## **B. Drepturile și obligațiile Beneficiarului**

### **B1. Obligații generale**

(1) Beneficiarul poate derula procedurile de atribuire a contractelor de execuție lucrări, asistență tehnică, dirigenție de șantier și a altor categorii de contracte necesare implementării proiectului de investiții publice, cu includerea în documentele achiziției aferente a unei condiții suspensive referitoare la aprobarea finanțării prin PNRR.

(2) Beneficiarul poate solicita în scris punctul de vedere al MDLPA cu privire la aspectele survenite și care sunt de natură să afecteze buna implementare a Proiectului.

(3) Beneficiarul se obligă să implementeze Proiectul pe propria răspundere, în conformitate cu prevederile prezentului Contract de finanțare și ale Legii aplicabile. Beneficiarul va fi singurul răspunzător pentru îndeplinirea obligațiilor asumate prin Contractul de finanțare, pentru implementarea Proiectului și pentru obținerea rezultatelor prevăzute în cadrul acestora. În cazul externalizării/contractării unor activități din cadrul Proiectului, responsabilitatea pentru implementarea acelor activități revine exclusiv Beneficiarului, în conformitate cu dispozițiile legale.

(4) Beneficiarul declară și se angajează, irevocabil și necondiționat, să utilizeze finanțarea exclusiv cu respectarea termenilor și condițiilor Contractului de finanțare și Legii aplicabile.

(5) Beneficiarul are obligația și responsabilitatea să asigure managementul și implementarea Proiectului în concordanță cu prevederile acestui Contract și ale Legii aplicabile.

(6) Beneficiarul are obligația de a prezenta, după semnarea contractului de finanțare, dar nu mai târziu de termenele stabilite prin Ghidul specific, documentele obligatorii, în caz contrar Contractul de finanțare putând fi reziliat.

(7) Beneficiarul are obligația arhivării și păstrării în bune condiții a tuturor documentelor aferente proiectului, în conformitate cu prevederile art. 132 din Regulamentul financiar (UE, Euratom) 2018/1.046, respectiv timp de 5 ani de la data plății soldului sau, în absența unei astfel de plăți, de la data efectuării ultimei raportări. Această perioadă este de 3 ani în cazul în care valoarea finanțării este mai mică sau egală cu 60.000 euro sau stabilită potrivit prevederilor normelor privind ajutorul de stat, după caz, oricare este mai lungă.

(8) Prin excepție de la prevederile alin. (7), în situația proiectelor prin care se acordă de minimis, beneficiarul are obligația să păstreze evidența detaliată a finanțării nerambursabile acordate în cadrul prezentului contract ca și de minimis, pe o perioadă de minim 10 ani fiscali de la data intrării în vigoare a prezentului contract sau până la încheierea oficială a programului, oricare intervine ultima. Această evidență trebuie să conțină toate informațiile necesare pentru a demonstra respectarea condițiilor impuse de legislația comunitară în domeniul ajutorului de stat și de minimis, sub sancțiunea recuperării ajutorului de minimis acordat în conformitate cu prevederile prezentului contract de finanțare/ conform legislației în materia ajutorului de stat și de minimis.

(9) Beneficiarul are obligația de a asigura accesul neîngrădit al autorităților europene și naționale cu atribuții de verificare, control și audit, în limitele competențelor ce le revin, în cazul în care acestea efectuează verificări/controale/audit la fața locului și solicită în scris declarații, documente, informații.

(10) Beneficiarul se va asigura că în contractele/acordurile încheiate cu terțe părți se prevede obligația acestora de a asigura disponibilitatea informațiilor și documentelor referitoare la proiect, cu respectarea prevederilor alin. (7) și (8), după caz, cu ocazia misiunilor de control desfășurate de MDLPA/MIPE sau de alte structuri cu competențe în controlul și recuperarea debitelor aferente finanțării nerambursabile.

(11) Beneficiarul are obligația să țină pentru fiecare proiect o evidență contabilă distinctă, folosind conturi analitice distincte.

(12) Beneficiarul are obligația de a transmite trimestrial, până la data de 20 a lunii următoare perioadei de raportare, a formularului - Notificare cu privire la reconcilierea contabilă, din care să rezulte sumele primite de la MDLPA în conformitate cu prezentul contract de finanțare.

(13) Fiecare cerere de transfer transmisă de Beneficiar trebuie să reflecte separat, pentru fiecare an calendaristic, cheltuielile efectuate în cadrul Proiectului.

(14) Beneficiarul are obligația de a încărca în sistemul informatic toate documentele achiziției stabilite prin Legea nr. 98/2016 privind achizițiile publice, cu modificările și completările ulterioare pentru implementarea proiectului, în format pdf sub semnătură electronică extinsă certificată a reprezentantului legal al solicitantului/persoanei împuternicite, după caz.

(15) Beneficiarul se angajează să implementeze toate măsurile necesare în vederea atingerii obiectivului/obiectivelor și rezultatelor Proiectului și pentru asigurarea eficienței, eficacității, sustenabilității și impactului acestuia.

(16) După caz, Beneficiarul are obligația de a depune la MDLPA, în termen de 15 (cincisprezece) zile de la semnarea Contractului, o cerere de transfer, distinctă, care să conțină plățile care au fost efectuate înainte de semnarea contractului de finanțare, dar după data de 1 februarie 2020.

(17) În cazul în care, Beneficiarul efectuează plăți în valută în cadrul Proiectului, solicită prin cererile de transfer contravaloarea în lei a acestora la cursul Băncii Naționale a României din data întocmirii documentelor de plată în valută.

(18) După caz, dacă Beneficiarul se încadrează în categoria celor prevăzuți la art. 9 alin. (1) din Ordonanța de urgență nr. 124/2021, acesta are obligația de a transmite MDLPA până la data de 7 (șapte) a ultimei luni a trimestrului anterior, sumele estimate a fi utilizate în trimestrul următor, pentru proiecte finanțate din asistența financiară nerambursabilă.

(19) După caz, dacă Beneficiarul se încadrează în categoria celor prevăzuți la art. 9 alin. (1) din Ordonanța de urgență nr. 124/2021, acesta are obligația de a transmite în primele 7 (șapte) zile lucrătoare de la finele fiecărui trimestru, solicitările de fonduri în vederea distribuirii sumelor efectiv utilizate în trimestrul anterior, aferente asistenței financiare nerambursabile.



(20) Beneficiarul are obligația de a întocmi și transmite MDLPA rapoarte de progres trimestriale/semestriale sau ori de câte ori se impune, precum și orice alt document privind implementarea proiectului.

(21) Beneficiarul are obligația de a realiza toate măsurile de informare și publicitate în conformitate cu prevederile din anexa VI la prezentul contract.

(22) Beneficiarul își asumă integral răspunderea pentru prejudiciile cauzate terților din culpa sa pe parcursul implementării Proiectului. MDLPA este degrevat de orice responsabilitate pentru prejudiciile cauzate terților, de către Beneficiar, ca urmare a executării prezentului Contract de finanțare.

(23) Beneficiarul are obligația să informeze MDLPA despre orice situație care poate determina rezilierea și/sau întârzierea executării Contractului de finanțare, în termen de maximum 5 (cinci) zile lucrătoare de la data luării la cunoștință. În urma analizei, MDLPA poate decide rezilierea și/sau suspendarea contractului de finanțare cu aplicarea corespunzătoare a prevederilor legale incidente.

(24) Beneficiarul are obligația să informeze MDLPA în scris și fără întârziere, orice modificare apărută în legătură cu datele sale de identificare sau ale reprezentanților săi, precum și orice alte informații care pot fi relevante în relația sa cu MDLPA, orice astfel de modificare/informație fiind opozabilă MDLPA doar de la data primirii notificării de către MDLPA. Aceste informații se pot referi, dar fără a se limita la, orice împrejurare de natură economică sau juridică, act sau fapt care ar modifica starea de drept sau de fapt existentă la momentul încheierii contractului de finanțare.

## **B2. Obligații specifice**

(25) Beneficiarul trebuie să respecte toate obligațiile stabilite prin Ghidul specific, precum și pe cele asumate prin anexele cererii de finanțare, în caz contrar MDLPA are dreptul de aplicare a sancțiunilor corespunzătoare.

(26) Beneficiarul are obligația să furnizeze seturile de date spațiale în format vectorial, pentru a fi încărcate în Observatorul Teritorial.

## **Articolul 8 - Cesiunea Contractului de finanțare**

(1) Prezentul Contract, precum și toate drepturile și obligațiile decurgând din implementarea acestuia nu pot face obiectul cesiunii totale sau parțiale, novației, subrogației sau a oricărui alt mecanism de transmitere și/sau transformare a obligațiilor și drepturilor.

## **Articolul 9 - Modificarea și completarea Contractului de finanțare**

(1) Prezentul Contract de finanțare poate fi modificat și completat prin acordul scris al părților, prin Act adițional.

(2) Actele adiționale intră în vigoare în ziua semnării lor de către ultima parte contractantă, cu excepția cazurilor în care prin actul adițional se confirmă modificări intervenite în legislația europeană și/sau națională relevantă, cu impact asupra executării prezentului Contract, situații în care modificarea respectivă intră în vigoare de la data menționată în actul normativ corespunzător.

(3) Prin excepție de la prevederile alin. (1), MDLPA are dreptul de a modifica/completa, prin notificare, fără acordul beneficiarului, următoarele documente care fac parte integrantă din contractul de finanțare:

- a) Anexa II: Mecanismul de efectuare a plăților care cuprinde și lista cu documente justificative;
- b) Anexa IV: Raportări privind stadiul de implementare a proiectului;
- c) Anexa V: Lista de verificare privind respectarea principiului DNSH - „Do No Significant Harm”;
- d) Anexa VI: Măsuri de informare și comunicare;
- e) Anexa VII: Achiziții publice, conflicte de interese;
- f) Anexa VIII: Nereguli/fraudă, recuperări creanțe rezultate.

(4) Prin excepție de la prevederile alin. (1), Beneficiarul poate modifica/completa, prin notificare, fără acordul MDLPA dar cu obligația transmiterii notificării și a documentelor justificative în termen de maximum 5 (cinci) zile lucrătoare de la intervenirea modificărilor, următoarele informații:

- a) Modificarea sediului Beneficiarului și/sau Liderului de parteneriat;
- b) Modificarea conturilor Proiectului;
- c) Schimbarea reprezentantului legal al Beneficiarului și/sau Liderului de parteneriat.

### Articolul 10 - Conflictul de interese

- (1) Conflict de interese are înțelesul prevăzut la art. 70 din Legea nr. 161/2003 privind unele măsuri pentru asigurarea transparenței în exercitarea demnităților publice, a funcțiilor publice și în mediul de afaceri, prevenirea și sancționarea corupției, cu modificările și completările ulterioare, precum și la art. 301 din Legea nr. 286/2009 privind Codul penal, cu modificările și completările ulterioare.
- (2) Beneficiarul are obligația de a respecta și prevederile referitoare la conflictele de interese, astfel cum sunt acestea reglementate în materia achizițiilor publice.
- (3) Părțile se obligă să ia toate măsurile necesare pentru a evita orice conflict de interese precum și să se informeze reciproc, în termen de maxim 5 (cinci) zile lucrătoare de la luarea la cunoștință, în legătură cu orice situație care dă sau este posibil să dea naștere unui astfel de conflict.
- (4) Orice conflict de interese care apare în decursul executării Contractului de finanțare trebuie notificat fără întârziere către MDLPA.
- (5) MDLPA își rezervă dreptul de a verifica aceste situații și de a lua măsurile necesare, conform prevederilor legislației naționale și comunitare incidente, dacă este cazul.

### Articolul 11 - Recuperarea sumelor

- (1) Termenii de „neregulă” și „neregulă gravă” au înțelesul dat de Legea aplicabilă.
- (2) Părțile se obligă să ia toate măsurile necesare pentru prevenirea neregulilor grave și a dublei finanțări, precum și a neregulilor în aplicarea procedurilor de achiziție publică, în conformitate cu legislația incidentă.
- (3) În situația identificării unei nereguli, MDLPA va întreprinde toate demersurile necesare pentru constatarea neregulii și stabilirea creanțelor bugetare, precum și orice alte măsuri, în conformitate cu legislația națională și comunitară.
- (4) Sumele transferate care nu sunt eligibile, în cazurile de dublă finanțare, respectiv în cele de stabilire a unei nereguli precum și sumele transferate care nu sunt eligibile din orice alt motiv se vor recupera prin titluri de creanță sau acte administrative, după caz. Se vor recupera inclusiv sumele ce reprezintă dobânzi rezultate din plata cu întârziere a titlurilor de creanță.
- (5) Dacă prin legislație nu se prevede altfel, Beneficiarul va suporta din bugetul propriu sumele necesare plății sancțiunilor, inclusiv majorările de întârziere ca urmare a imposibilității recuperării, dar și sumele aferente deciziilor de recuperare comunicate de către CE pentru neregulile grave constatate ori pentru neîndeplinirea țințelor/jaloanelor, potrivit gradului de nerealizare, după caz.
- (6) După caz, pentru proiectele finanțate prin scheme de minimis se vor calcula dobânzi de întârziere în condițiile prevederilor legale privind ajutoarele de minimis acordate.
- (7) Beneficiarul are obligația de a restitui orice sumă stabilită conform alin. 4 în termen de 30 (treizeci) de zile de la data primirii solicitării de restituire. Comisiunile bancare aferente restituirii sumelor cad în sarcina Beneficiarului.
- (8) În cazul în care Beneficiarul nu restituie în termenul prevăzut sumele puse în sarcina sa, datorează majorări de întârziere.

### Articolul 12 - Monitorizarea și raportarea

- (1) Monitorizarea Contractului de finanțare din punct de vedere tehnic și financiar va fi realizată de către MDLPA, împreună cu Ministerul Investițiilor și Proiectelor Europene în calitate de coordonator național al PNRR, pe toată durata de valabilitate a Contractului.
- (2) Monitorizarea va fi efectuată și după implementare, în perioada de durabilitate, după caz.
- (3) Beneficiarul raportează lunar MDLPA, până la data de 5 a lunii, cheltuielile efectuate în cadrul reformelor și/sau investițiilor asociate componentei de împrumut în luna anterioară lunii de raportare.
- (4) Beneficiarul transmite MDLPA până la data de 25 noiembrie a fiecărui an lista achizițiilor publice planificate a fi realizate în anul următor.
- (5) Beneficiarul transmite MDLPA până la data de 10 martie, respectiv 25 august, datele necesare însoțite de documente justificative, în scopul elaborării cererii de plată și declarației de gestiune.
- (6) Beneficiarul transmite MDLPA, trimestrial, în primele 5 zile lucrătoare de la finele trimestrului pentru care se face raportarea, respectiv ori de câte ori se vor solicita în scris de MDLPA, rapoarte privind progresul tehnic și financiar al investițiilor ce fac obiectul prezentului Contract.
- (7) Beneficiarul transmite MDLPA până la data de 15 ianuarie, respectiv 15 iulie a anului de raportare, datele privind indicatorii comuni și datele privind cheltuielile sociale, inclusiv ale celor pentru copii

și tineret prevăzute la art. 29 alin. (4) lit. b) din Regulamentul (UE) 2021/241 al Parlamentului European și al Consiliului din 12 februarie 2021.

### **Articolul 13 - Încetarea Contractului de finanțare**

(1) Prezentul Contract încetează, în condițiile legii, prin:

a) executare;

b) acordul de voință al părților, exprimat în scris, cu recuperarea integrală a finanțării acordate prin individualizarea sumelor ce se vor recupera în moneda națională, după caz;

c) reziliere în condițiile art. 36 din Ordonanța de urgență nr. 124/2021, și a prevederilor prezentului contract;

d) din orice alte cauze prevăzute de lege.

(2) MDLPA poate decide unilateral rezilierea prezentului Contract, fără îndeplinirea altor formalități și fără punerea în întârziere a celeilalte părți, cu recuperarea integrală a sumelor plătite, în termen de 30 (treizeci) de zile de la comunicarea acesteia, în următoarele cazuri:

a) în cazul identificării unei situații de dublă finanțare pentru obiectivul de investiții în integralitatea lui;

b) în cazul în care Beneficiarul încalcă principiul de „a nu prejudicia în mod semnificativ” (DNSH - „Do No Significant Harm”);

c) în cazul constatării unor nereguli;

d) în cazul netransmiterii documentelor obligatorii prevăzute în Ghidul specific, în termenele prevăzute în acesta.

(3) Beneficiarul, sub sancțiunea rezilierii Contractului, trebuie ca, pe perioada de durabilitate a Proiectului:

a) să mențină investiția realizată (asigurând mentenanța și serviciile asociate necesare);

b) să nu realizeze o modificare asupra calității de proprietar/administrator al infrastructurii, cu excepția situației în care aceasta este dobândită de o entitate care ar fi avut calitatea de beneficiar eligibil conform Ghidului specific;

c) să nu realizeze o modificare substanțială care afectează natura, obiectivele sau condițiile de realizare și care ar determina subminarea obiectivelor inițiale ale investiției.

### **Articolul 14 - Forța majoră și cazul fortuit**

(1) Prin forță majoră se înțelege orice eveniment extern, imprevizibil, absolut invincibil și inevitabil, intervenit după data semnării Contractului, care împiedică executarea în tot sau în parte a Contractului și care exonerează de răspundere partea care o invocă.

(2) Pot constitui cauze de forță majoră evenimente cum ar fi: calamitățile naturale (cutremure, inundații, alunecări de teren), război, revoluție, embargo.

(3) Partea care invocă forța majoră are obligația de a notifica celeilalte părți cazul de forță majoră, în termen de 5 (cinci) zile de la data apariției și de a dovedi existența situației de forță majoră în baza unui document eliberat sau emis de către autoritatea competentă în termen de cel mult 15 (cincisprezece) zile de la data comunicării acestuia. De asemenea, are obligația de a comunica data încetării situației de forță majoră, în termen de 5 (cinci) zile.

(4) Părțile au obligația de a lua orice măsuri care le stau la dispoziție în vederea limitării consecințelor situației de forță majoră.

(5) Dacă partea care invocă forța majoră nu procedează la notificarea începerii și încetării cazului de forță majoră, în condițiile și termenele prevăzute, va suporta toate daunele provocate celeilalte părți prin lipsa comunicării notificării.

(6) Executarea Contractului va fi suspendată de la apariției cazului de forță majoră pe perioada de acțiune a acesteia, fără a prejudicia drepturile ce se cuvin părților.

(7) În cazul în care forța majoră și/sau efectele acesteia obligă la suspendarea executării prezentului Contract pe o perioadă mai mare de 3 (trei) luni, părțile se vor întâlni într-un termen de cel mult 10

(zece) zile de la expirarea acestei perioade, pentru a conveni asupra modului de continuare, modificare sau încetare a Contractului de Finanțare.

(8) Cazul fortuit nu este exonerator de răspundere contractuală.

#### **Articolul 15 - Soluționarea litigiilor**

(1) Părțile contractante vor depune toate eforturile pentru a rezolva pe cale amiabilă orice neînțelegere sau dispută care poate apărea între ele în cadrul sau în legătură cu îndeplinirea Contractului de Finanțare.

(2) În cazul în care nu se soluționează amiabil divergențele contractuale, litigiul va fi soluționat de către instanțele competente.

#### **Articolul 16 - Prelucrarea datelor cu caracter personal**

(1) Colectarea, prelucrarea și stocarea/arhivarea datelor cu caracter personal se vor realiza în conformitate cu prevederile Regulamentului nr. 679/2016, precum și cu respectarea legislației naționale în materie, în scopul implementării și monitorizării proiectului, realizării obiectivului contractului, îndeplinirii obiectivelor acestuia, precum și în scop statistic.

(2) Datele cu caracter personal, așa cum sunt clasificate în Regulamentul (UE) 679/2016, vor fi prelucrate în acord cu legislația menționată pe toată perioada contractuală, inclusiv pe perioada de verificare și urmărire a obiectivelor contractuale, în scopul și temeiul legal pentru care s-a perfectat prezentul contract.

(3) Părțile contractante vor lua măsuri tehnice și organizatorice adecvate, potrivit propriilor atribuții și competențe instituționale, în vederea asigurării unui nivel corespunzător de securitate a datelor cu caracter personal, fie că este vorba despre prelucrare, reprelucrare sau transfer către terți ori publicare pe surse publice interne sau externe.

(4) Părțile contractante vor asigura potrivit propriilor atribuții și competențe instituționale toate condițiile tehnice și organizatorice pentru păstrarea confidențialității, integrității și disponibilității datelor cu caracter personal.

(5) Părțile contractante se vor informa și notifica reciproc cu privire la orice încălcare a securității prelucrării datelor cu caracter personal din prezentul contract, în vederea adoptării de urgență a măsurilor tehnice și organizatorice ce se impun și în vederea notificării Autorității Naționale de Supraveghere a Prelucrării Datelor cu Caracter Personal (ANSPDCP), conform obligațiilor ce decurg din prevederile Regulamentului (UE) 679/2016.

(6) Părțile contractante, prin reprezentanții desemnați să prelucreze datele cu caracter personal din prezentul Contract și actele adiționale, în îndeplinirea scopului principal sau secundar al acestora, vor întocmi evidențele activităților de prelucrare conform art. 30 din Regulamentul (UE) 679/2016, precum și a consimțământului persoanelor vizate făcând dovada acestora în scris și format electronic ori de câte ori vor fi solicitate de către ANSPDCP.

(7) În cazul proiectelor finanțate din fonduri europene, unde Beneficiarul este un parteneriat, fie liderul de parteneriat, fie partenerii semnatori are/au obligația obținerii și întocmirii evidențelor consimțământului persoanelor care fac parte din grupului țintă al Proiectului, pe activitățile pe care le are fiecare în responsabilitate, pentru atingerea și implementarea obiectivelor proiectului.

#### **Articolul 17 - Corespondența**

(1) Întreaga corespondență legată de prezentul Contract de finanțare se va face în scris, inclusiv prin mijloace electronice sau prin aplicația informatică, cu menționarea titlului Proiectului, precum și a codului/numărului de identificare C11-I.4-.... și va purta număr de înregistrare, atât de la Beneficiar, cât și de la MDLPA.

(2) Întreaga corespondență legată de prezentul Contract de Finanțare se va transmite la următoarele adrese:

Pentru Beneficiar: .....

Pentru MDLPA: [pnrr@mdlpa.ro](mailto:pnrr@mdlpa.ro)

#### **Articolul 18 - Legea aplicabilă și limba utilizată**

(1) Contractul de finanțare se interpretează și este guvernat de legea română în vigoare.

(2) Limba prezentului Contract de finanțare este limba română.

Planul Național de Redresare și Reziliență  
Componenta C11 - TURISM ȘI CULTURĂ  
Investiția I.4 - Amenajarea a minim 3000 km trasee cicloturistice la nivel național

---

**Articolul 19 - Dispoziții finale**

(1) Prezentul Contract de finanțare a fost încheiat în 2 (două) exemplare originale, din care un exemplar pentru MDLPA, un exemplar pentru Beneficiar.

(2) În situația în care între cele 2 exemplare apar diferențe, urmează a prevala exemplarul MDLPA.

**MINISTERUL DEZVOLTĂRII, LUCRĂRILOR  
PUBLICE ȘI ADMINISTRAȚIEI**

**MINISTRU  
CSEKE ATTILA**

**PARTENERIATUL/  
UNITATEA ADMINISTRATIV  
TERITORIALĂ  
JUDEȚ**

.....

.....





---

---

**EDITOR: PARLAMENTUL ROMÂNIEI — CAMERA DEPUTAȚILOR**

---



„Monitorul Oficial” R.A., Str. Parcului nr. 65, sectorul 1, București; 012329  
C.I.F. RO427282, IBAN: RO55RNCB0082006711100001 BCR  
și IBAN: RO12TREZ7005069XXX000531 DTCPMB (alocat numai persoanelor juridice bugetare)  
Tel. 021.318.51.29/150, fax 021.318.51.15, e-mail: [marketing@ramo.ro](mailto:marketing@ramo.ro), [www.monitoruloficial.ro](http://www.monitoruloficial.ro)  
Adresa Centrului pentru relații cu publicul este: șos. Panduri nr. 1, bloc P33, sectorul 5, București; 050651.  
Tel. 021.401.00.73, 021.401.00.78, e-mail: [concursurifp@ramo.ro](mailto:concursurifp@ramo.ro), [convocariaga@ramo.ro](mailto:convocariaga@ramo.ro)  
Pentru publicări, încărcați actele pe site, la: <https://www.monitoruloficial.ro/brp/>

